南京日報

本報登記證 內政部警字第三八零九號 中宣部中字第二一六四號

電報掛號一一二二

社址 白下路八三號・電話二一五八三號

中華郵政掛號特准認為新聞紙類

第三百號

今日二大張售洋二分

今日提要

要聞 黃河大堤潰決一段 川康軍克崇化城
國際 國聯政院會昨開幕
社會 京市夏令衛生宣傳週今晨開幕
教育 兒童年開幕禮今日舉行
副刊 南園 電影經 義務勞動

南京大陸銀行儲蓄部

遵照政府通令慶祝兒童年提倡兒童儲蓄

本行定於八月一日二日兩天凡兒童來存儲蓄款者加給利息以誌紀念

行址 朱雀路四象橋 電話 二三三七七・二一八八〇
北門橋魚市街 電話 三一五八三・三一〇三六

流量增大形勢嚴重 黃河大堤已潰決一段
經委會懲處楊思廉記大過二次
許世英明日赴滬籌辦水災義賑
長江上游水略漲

（本京消息）經濟委員會水利處、頃接黃河方面電報、黃河流量漸較前增大、由四千餘立方公尺、升達五千餘立方公尺、同時第五第六口門間大堤、突告潰決一段、面積甚廣、情形頗爲嚴重、今據該處人稱、目前水量、雖已高漲、但河底甚淺、故水力不見洶湧、倘秋汛一至、決口處擴大、勢必與五六口門打成一氣、則危險愈亘、現在正竭力設法進行施工維護、

（又訊）江漢工程局長楊思廉、於此次漢口大水防汛吃緊之時、電請病假、遷入醫院、致受各方責難、現經委會派員査明、以該局長經電飭力疾從公、仍復遷延、以致局務廢弛、雖武漢未釀巨災、實難辭怠忽之咎、已於昨（三十一）日電令、先將該局長記大過二次、以示懲儆、在大汛期內、仍責成帶罪圖功、督率所屬、嚴加防守、并將在事人員、有無怠職誤公之處、切實査明懲處、

（又訊）振務委員會委員長許世英、以救災事急、定今（一）日再訪調財政部長孔祥熙、及中央各當局商洽振款分配辦法、並請從速籌撥振款、以濟災黎、許氏定明（二）日赴滬、與社會人士、共同發起募集義振、并擬成立水災籌振會、廣籌振款、

（又訊）揚子江水利委員會昨（三十一）日發表沿江各埠水位如下、重慶八、〇八公尺、較前漲〇、〇六公尺、萬縣一〇、八五公尺、較前漲〇、一二公尺、宜昌六、七四公尺、較前漲〇、〇三公尺、沙市電未到、岳州一二、〇八公尺、較前退〇、一八公尺、漢口一四、七三公尺、較前漲〇、二八公尺、九江一三、四一公尺、較前退〇、〇六公尺、安慶一一、七三公尺、較前退〇、〇七公尺、蕪湖八、四七公尺、較前退〇、〇三公尺、南京無漲落、鎭江五、七六公尺、較前漲〇、〇三公尺、

（清江浦三十一日電）運水今漲一寸、沂水仍在盛漲中、淮邳段工務所、頃將中運河分四防汛段、派定負責人員防汛、所長馮旦、今晨隨建廳技正顧織元、赴邳宿視察、劉老澗及十字河水勢、然後轉徐視察、蘇北大堤工程、及微湖水位、

（天津三十一日電）永定河水位、三十一日爲六〇、九〇公尺、較昨稍落、該河下游中泓水勢、亦甚平穩、又津市各河水位、三十一日微漲、計海河金湯橋漲三寸、南運河金鍾橋無漲落、子牙北運大紅橋漲二寸、

（保定三十一日電）建廳視察員劉子固、三十日電告、會同冀河務局長齊壽安、長垣縣縣長張慶祿視察太行堤、未發生危險、北岸大堤、漏洞已堵、固無決口事、

川康軍收復崇化城
一支碉我軍亦佔領殘匪肅清
張學良昨返鄂

（重慶三十一日電）軍息、一、二十三日向喇嘛寺街退却之匪、經我川康軍於二十三日夜、沿小金河支岸攻擊、接戰一小時、進展至半扁河前核桃園、該匪毀太平橋黑風頂一支碉等處、現正追擊中、二、被我軍困迫於黑風頂窑口之匪、約五百餘、二十四日夜突向懋功潰退、匪傷亡百餘、我軍二十日晚、佔領一支碉正向懋功會師協剿中、三、我川康軍二十五日、在寨境馬耳邦渡河攻擊崇化之匪、入暮迫城下、我於二十七日晨、將該城佔領、匪大部向懋功撫綏道上之木馬山一帶退却、正跟追中、現丹山崇化之匪、均已肅清、

（漢口三十一日電）行營昨據何鍵三十日巳電稱、我軍昨在距招頭寨五里之黃家寨左右、向匪猛攻、匪部由蕭賀兩匪首、親身指揮、經我官兵奮勇衝擊、連奪匪陣地數處、獲匪槍三百餘支、匪傷亡在一千以上、

（漢口三十一日電）張學良於二十一日偕隨員數人、乘機飛往陝西視察該省駐軍、茲以在陝公畢、業於三十一起飛、下午一時半到達南湖機場張氏下機後逕返徐家棚私邸休息云

陝蓉綫改期試航

（上海三十一日電）歐亞公司陝蓉綫、改一日晨試航、航程不變更、

烏烟瘴氣 唐山已成毒世界
街頭隨地倒斃毒犯甚衆 殷汝耕昨往接事

（天津三十一日電）唐山市內外年來因毒品公開吸販、致下層民衆、染有烈性毒品嗜好者、比比皆是、街頭小巷、倒斃毒犯、日益增多、據地方法院發表統計、本年一月至六月、半年中驗屍達百六十一具、均係毒發斃命、

（北平三十一日電）殷汝耕三十一日晨偕祕書池尚青同赴津、聞即轉唐山晤陶尚銘、商洽接交事宜、或將赴榆訪蘇玉琦、敦促早就薊密區專員、

（天津三十一日電）殷汝耕三十一日午十一時半由平到津、祕書池尚青隨來、殷定即晨轉唐山接事、並擬赴榆關一行、敦促蘇玉琦、就任薊密區專員云、

義贈蔣飛機 仍留香港

（上海三十一日電）義使館航空部凱博士、三十一日午語記者、贈蔣委員長之飛機仍留港、此間未接到何時起飛報告、

救災準備金保管會 昨日成立接開大會
通過辦事細則及委派內部職員 促各省組保管會

中央救災準備金保管委員會、於昨日下午三時、在賑務委員會舉行成立會、即開第一次委員會議、通過該會辦事細則及委派內部人員、並決議咨催各省組織救災準備金保管委員會、至救濟沿江各省水災、俟行政院令文到達該會、再行邀辦、四時半議畢、即於該會庭前攝影散會、茲錄各情如下、

昨日成立接開大會

中央救災準備金保管委員會成立會於昨日下午三時、在賑務委員會舉行、出席委員許世英、孔祥熙、朱慶瀾、鄭琳代、王震代、孔祥榕、朱墉代等、委員葉楚傖、另有要公不克出席、由委員長許世英主席、行禮如儀、主席報告、（一）救災準備金法案成立之經過、（二）出席委員人數宣讀有關電文、（三）任用人員職名、（四）奉行政院令衛生署組織巡迴醫隊、前往災區診病防疫、先由部撥救災準備金四萬元案、（五）敦促各省組織救災準備保管委員會情形、旋即討論各案、

許昨訪孔商承救濟

許世英氏於昨日下午五時、即赴行政院訪代院長孔祥熙、商承救濟水災事宜、據悉、救濟湘、鄂、贛、皖四省水災辦法、經行政院會議決定救濟原則、交內政財政兩部衛生署賑務委員會審查、並函請全國經濟委員會參加、該項審查會即將定期在行政院舉行、以便決定一切、記者昨訪許委員長於振委會、據談、此次勘察沿江各省水災情形慘重、殊堪憫惻、而元氣喪盡、救濟實不容或緩、就所經四省相互比較、則鄂最重、湘贛次之、皖爲輕、

許氏報告成立經過

茲將主席許世英報告原文照錄如下、中央救災準備金法案成立之經過、回溯救災準備金法案之建議、遠在六年以前、一旦見諸實行、且得諸公主持指導、實覺異常忻慰、敬將本法案成立之經過、簡略報告、以代獻辭、

救災準備得以實現

世英承乏振務、已歷八載、深知我國幅員之廣、災患頻繁、防維救濟、決非急切所能奏效、必須富有準備、以充分之財力、應局部之需求、有災則救、無災則防、庶不致臨渴掘井、補苴之術、日本於明治三十年、即有罹災扶助基金法之公布、德奧新憲法對於救災卹貧金制度、亦均有專條規定、良法美意、可資借鏡、因於十八年三月十五日草擬備荒基金法案計十條、建議中央、請予採擇施行、今軍事委員會委員長蔣公、方主席國府、對於民生疾苦、朝夕憂慮、當蒙提交立法院、會由世英親往列席、加以說明、所有各項原則、謬荷委員諸君贊同、並承關心民瘼、擴充此意、迅速審議、改定名稱爲救災準備金法、全法計十一條、奉國民政府十九年十月十八日明令公布、大法昭垂、被庥萬世、自十九年以來、歷年又各國家財政、頗感拮据、項實施辦法未及審議就緒、此項制度、難期運用、每値災患發生、仍賴臨時籌振、二十年大水災、二十二年黃河水災、二十三年全國旱災、重勞中央財政當局之辛勞籌計、仁漿義粟發自國帑、災民至今戴德、而因應之際、私謂或不無困難、上年旱災嚴重時、世英個人以及振務委員會因一再籲請、早日施行本法、以濟艱危、上海籌募各省水災義振會更函電切懇、幸承孔部長毅然實行、復蒙汪院長鼎力主持、經財內兩部會呈奉經行政院呈送中央政治會議核定、實施救災準備金法暫行辦法計十一條、暨救災準備金保管委員會組織條例計十四條、同於本年六月八日奉國府命令公布施行、復於同月十八日奉令派定各委員、並依法由內政財政兩部部長出任當然委員、本會邀於今日組織成立、而救災準備金制度之創始、遂已完全實現、惟以世英之愚、濫竽其事、惟爲深惶悚耳、

希達儲備五千萬元

本年度國庫雖窘、不容減於前、救災準備金如須全列七百餘萬元、自非財力所能勝、現奉酌列之二百萬元、係於無可設法之中、格外編列、本會對財政當局、至深銘佩、惟本年江河泛濫、災象紛呈、本會即將依法可以動用之一百萬元、全數分配、補充各省、仍屬杯水車薪、難期普濟、深盼循序漸進、終達儲備五千萬元之日、庶以完成本法案之使命、此世英所馨香祝禱以求者也、

各省不得補助存

抑依實施暫行辦法第八條第二項之規定、各省如不依法撥存、遇有災患、不得請求中央補助、業奉行政院令知各省補列本年預算、切希各省長官迅速依法設施、俾本會會務不致發生窒礙、尤爲厚幸、各委員或壽署滋征、或遠道蒞臨、員或政務繁忙、撥沉出席、世英個人亦有所仰仗、本會前途、多所遵循、至爲感激、敬祝諸公健康、

六中全會日期 今日中常會決定
俟會期決定再通知各委員

中央常務委員會、鑒於最近黨政各項事務、有待全體會議商討必要、故上週中央常會、爰有於九月下旬、在京召開六中全會之決定、惟開會日期、尚須各常務委員考慮後、方作最後決定、記者頃由中央祕書處探悉、上週中央常會、僅決定九月下旬召開六中全會之原則、惟關於開會日期、目前正由各常務委員、往返商議中、大致今（一）日中常會、或可提出討論、中央祕書處、必須開會日期決定後、方能分別函電通知京內外全體中央委員、如期來京參加、前報載中央通知各中委函已發出之說、非確、

新聞界昨再請願 出版法已付交審查
決定參照新聞界所貢獻意見審查 昨日中政會討論後決定

自出版法經立法院修正通過後、全國新聞界、均認爲窒礙難行之處甚多、故京新聞學會、上海日報公會、平津新聞界、皆先後呈請中央、暫緩公布、並提出意見五點、請重訂原則、予以修改、並推派代表晉京請願、昨（三十一）日中央政治會議開會時、京新聞界代表、暨平津滬漢各地駐京代表、復往請願、當由祕書長唐有壬接見、允提會研究、各代表認爲答復圓滿而退、茲經由負責方面探悉、昨（三十一）日中政會議、對新聞界對於出版法所提出之意見、將提出討論、結果已決定參照新聞界所貢獻意見、交法制組審查矣、

中央政治會議昨（三十一）晨舉行第四六八次會議、出席委員、葉楚傖、居正、孔祥熙、陳立夫、吳敬恒、褚民誼、周啓剛、朱家驊、何應欽、洪陸東等三十餘人、由葉委員楚傖主席、探悉會議要案如下、一、追認國民政府任命王郁駿爲黃河水利委員會委員、二、核准第六屆全國運動會補助費七萬元、三、核定概算案數起、

褚民誼 昨赴滬飛青

行政院祕書長褚民誼、於昨（三十一）晚十一時、搭夜快車赴滬、定今（一）日晨七時、由滬乘歐亞機飛青、據褚臨行語記者、「因歐亞公司星期四北上機、係小型飛機、不過南京、故須赴滬乘坐、此去一則探視汪院長病況、並無報告及請示事項、二則應全國體育協會及體育討論會、兩演講日期、係一二兩日、此外上次在青時、青市府、亦囑作一次公開演講、事畢准星期日（四日）返滬回京、

國府訓令各機關 盡力實施兒童年
事關兒童幸福民族前途 特宣告民衆應一體遵行

國民政府昨（三十一）日訓令直轄各機關云、爲令遵事、查兒童爲民族生命之基礎、値茲兒童年開始、全國各機關學校、及各社團、自應依照一切法令、盡力實施、以謀兒童之福利、關於我國兒童幸福事項、如學齡兒童、應受義務教育、在學兒童、應予優良之智識、及體格訓練、胎兒應以新法助產嬰兒及一切兒童、應爲增進健康、防止傳染病等、現行約法、暨各種教育法規、衛生方案、體育方案、各有明文規定、又如兒童生命權益之保障、童工學徒雇用年齡、工學時間之限制等、現行刑法工廠法等、亦經詳訂專條、至於禁止販賣婦孺人口等、國際公約、並經我國與各國共同簽署、誠能逐一推行、惟對於兒童食衣住行之改善、孤苦流離之救護、殘廢低能之教養、育嬰機關之完備、或尙未定有法令、可資依據、或雖有規定、而缺漏猶多、規畫補充、實不容緩、茲爲增進兒童幸福、鞏固民族生存基礎起見、用特昭告全國、凡有法令、可資依據而行之未力者、應由各機關統率所屬、指導民衆、切實遵辦、其尙未規定、或有所缺漏者、並應由各關係機關、於兒童年一年間、從速增訂、呈候核行、再査義務教育、適自本年度開始辦理、此事關係兒童福慧、至爲重要、又目前各地方災禍迭見、兒童之流離失所、有待救濟者、爲數當不在少、以上二端、尤應特別注重、毋稍忽視、事關兒童幸福、民族前途、除分令外、合行令仰遵照、轉飭所屬、並宣告民衆、一體遵行、是爲至要、此令、

社論
對於兒童年之希望

兒童年已於今日開始矣、吾人於此歷史上有價值之劃期、殊堪爲全國兒童幸也！查兒童原爲民族社會之公器、非家庭父母之私產、惟其如此、教養之責、應由國家社會負担之、國家社會不能負其責、於是人乃親其親、子其子、不幸之事、悽慘之劇、乃層出不窮、其托生於膏粱之家、故可豐衣足食、循誘多方、不幸冬暖而號寒、年豐而啼飢、衣食不足、教養何施、英才埋沒、難以數計、此皆由於政工之未善、損失之大、吾人過去固不自覺也、今者引兒童教養爲國家之任、推行多方、實施有案、此不獨現代兒童之幸、實亦國家民族之新生命也、

惟是推動伊始、方針須謹、用申二義、藉供執政者參攷焉：

第一：過去兒童讀物、多以「三字經」「百家姓」爲用、姑無論其陳腐、不思改進、而開口呼聲爲「人」與「善」、人性因以發展、及其長也、可知做人、今之讀物、類多狗叫貓跳、獸性因以形成、及其長也、唯知做狗、今日之亂、由於人材少而狗材多、且喜向外人搖尾、致使整個民族、如喪家之狗、故第一要義、應以「八德」「四維」爲主幹、而發展「人」的教育也！

第二、義務教育、規定之期、僅有一年、於此一年期間、欲使識字能文、常識豐富、是誠難事、方之東鄰日本、義務教育、期爲六年、成年不識字者、僅千分之五、兒童不識字者、僅千分之三、而我國之不識字者、達千分之八百、相去之遠、何可以道里計、然反觀我國、山野鄙夫、雖屬罔識之無、而事親孝、事上忠、朋友信、兄弟友愛、夫婦和睦、鄰里鄉黨、守望相助、疾病相扶持、擾攘三十年、官亂而民不亂、以視人之文野、又何可以道里計？所缺乏者、民族意識耳！此固非教之力、實由於化之功、故昔賢教民之術、以成俗爲先、此中精微處、非獨事半功倍已也、故第二要義、應灌輸民族精神、以成化爲先、而識字其末也。總上二義、設辭雖淺、含素頗廣、毫厘一差、千里乃謬、深望負有實施之責者、予以斟酌焉！

國民政府命令

七月三十一日

國民政府昨（卅一）日命令

（一）陸海空軍勳章條例及陸海空軍敘勳規則、陸海空軍勳章授與佩帶規則、陸海空軍獎章給與法頒發陸海空軍助力規則、頒發陸海空軍褒狀規則、均着於二十四年八月一日廢止、此令、（二）陸海空軍勳賞條例及陸海空軍獎勵條例、均定自二十四年八月一日起施行、此令、（三）合作社法、定自二十四年九月一日起施行、此令、（四）任命劉峙暫兼河南省政府民政廳廳長、此令、（五）河南省立河南大學校長楊震文、因病不能到校、楊震文應免本職、此令、（六）代理行政院院長孔祥熙呈、請任命彭樹蘇、白瑞全、何佐清、陶德超、梁廣田、周顯陽、辛佐才、鄧春廷、黃志仁、鍾國英、陳萬烘、溫宏基、謝俊、吳克純、項勝標、羅慶才、陳厚綱、蔡文彬、龍鳴鳳、楊思嶠、吳炳璇、農國安、李友三、謝益暉、鄧自新、郭定泉、李世華、謝保安、李朝懋、龍鳳翔、胡繼奎、殷朝禹、胡鎮寰、陳俊基、劉貴才、徐佐漢、胡自强、郭知禮、馬貴臣、侯任、龔志超、張鵬程、朱偉楹、胡少全、殷元勛等四十五員、爲陸軍步兵上尉、賴日光一員、爲陸軍通信兵上尉、陳日新、劉漢秋、任濟人、丁天錫、徐朝元、孫述典、王正忠、鍾金標、許兆元、沈英榮、楊利恆、熊定成、溫融、胡金生、徐其璇、周子軒、文宏叢、戚振江、曾盛華、何松、凌雲、梁耀洲、胡舜耕、楊廣模、龍鋒、江宗海、姚正卿、楊鎮方、張保全、胡芳林、萬里江、黃清如、陳有元、甘禮懷、牟品卓、聶林芳、武金安、王忠科、戚方鈞、徐秉高、張震亞、郭于斌、蘇明輝、賀錫霖、熊輝卿、石忠照、曾煦、楊紀印等四十八員爲陸軍步兵中尉、范志剛、陳惠斌、王克讓等三員、爲陸軍工兵中尉、趙名志、溫志和、楊楚東、胡潤等四員、爲陸軍通信兵中尉、劉樹田、梁宗政、俞樹葵、何明德、王桂清、曾其昌、賴雲滿、顏彪、張大德、劉殿中、劉更新、熊誠智、徐得彩、陳壽勝、沈德寵、戴印謨、楊茂春、黎新春、趙令春、溫仲、謝明輝、駱干中、劉興榮、繆成輝、蔣倫、李維中、馬鳳標、王貞弼、胡振玉、蔣化龍、曾起雲、文宏開、姜緯、王興立、蕭黃、劉事成、蔣蘭標、陳占清、丁克雄等三十九員、爲陸軍步兵少尉、廖志宗一員、爲陸軍工兵少尉、黃贊祥、余金魁二員、爲陸軍通信兵少尉、應照准、此令、（七）行政院呈、据河北省政府呈、請任命劉潛、蕭德潤、爲河北省政府民政廳秘書、應照准、此令、

公布考試法等三法規

又國民政府昨（三十一）日明令公布考試及典試三種法規、原令如次、（一）茲修正考試法公布之、此令、（二）茲制定典試法公布之、此令、（三）茲制定特種考試邊區行政人員考試條例公布之、此令、

全國童子軍總動員 參加救災工作 總會已擬具辦法多種

中國童子軍總會、以各地水災嚴重、特通令全國童軍團體機關、舉行總動員、參加救濟工作、並擬具辦法如下、（甲）童子軍工作（一）盡力捐施、（二）募集現金（三）募集用品、（乙）童子軍團工作、（一）督率童軍實行救災總動員（二）開遊藝會、或出售勞作會籌款、（三）每週向上級機關報告、並解送募集品、（丙）童子軍領導機關的工作、（一）各省市理事會、或省市黨部負責征集各團部所有捐款及物品、特呈童軍總會、或逕送就近義賑會、一面再將辦理情形、呈報童軍總會備查、（二）童子軍總會負責宣傳、此次救災總動員、及徵集捐款物品、直接送施賑機關、（丁）災區童子軍的工作、（一）自衛以外、應協助軍警河工築堤搶險、（二）注意公共衛生、預防疾病、並擔任救護工作、（三）救濟難民、贈衣施食、贈藥品、並設法收容居住、

國聯會議昨開幕 英法同意統治亞國

以特別經濟讓與權給付義國 亞王宣稱不能涉及政治問題

（日內瓦三十一日國民海通電）本日全世界目光均集中於日內瓦、但人心惶惶、咸疑國聯行政院此次非常會議非僅有關意阿爭端之前途、抑且繫乎其本身存亡之命運、行政院主席李維諾夫、已於昨晚蒞此、數小時後、阿樂錫所率領之意大利代表團、亦相繼到達、英國艾登大臣與法國賴伐爾總揆、可望於本日上午趕到、擔任此幕戲劇之主要演員、大會定本日下午五時開幕、故在會議之前、尚有充分時間、可作初步接洽也、國聯中人、對於各國代表團對一切重要程序問題、究持何種態度、頗多揣測、彼等未知國聯行政院之活動、究將限於仲裁抑或直接干涉爭端、如採第二辦法、勢必引起意國代表團退席也、照目前形勢觀察、設使促成妥協之種種努力、胥歸失敗、則英國難免不堅持討論意阿爭端之基本問題、事果至此、英國必可獲得其他代表之附和、尤以澳洲丹麥、葡萄牙、甚至西班牙等國、均可加以贊助、至南美諸國代表、則可望維持嚴正之中立態度、此外另有一部份人士、預料李維諾夫及土耳其代表、將提議由發生爭端之兩造、應以莊嚴態度、重行聲明遵守凱洛格非戰公約及一九二八年意阿仲裁條約第五條之規定、此種推測、是否切近事實、本日午後開會時、卽可加以證明云、

（阿京三十一日國民海通電）關於解決阿比西尼亞問題之新建議、聞已向阿王提出、此間政府方面、亦有此傳說、該建議規定在阿比西尼亞創造歐洲國際代管制度、而由國聯加以監督、在此管制下、任何一國、均不能有特殊權利或優越勢力、惟意大利得在保留阿比西尼亞領土完整之鮮明條件下、獲得某種經濟上之讓予、此項建議、究來自何方、尚未宣佈、但此間一般揣測、必係英法兩國之聯合行動、其目的在打開目前僵局、而以阿國爲犧牲品、據消息靈通方面宣稱、就原則言、阿王對於歐洲在阿比西尼亞之勢、決不反對、但須堅持此種勢力、僅能限於純粹的經濟範圍、既不容含有政治性質、不能藉此追求政治目的云、

（日內瓦三十一日國民海通電）英國通信社所傳德國轟炸機一架、載有炸彈五十枚、其本身裝有七百匹馬力引擎一具、於飛渡羅馬尼亞上空、企圖開往阿比西尼亞之際、已被羅國驅逐機多架壓迫降陸之消息、業經德國航空部一加以否認、據其鄭重表示、德國並無此種形式之飛機、該部對於英國通信社確言此機係開赴阿國一層、實爲「淆亂政治空氣之惡意企圖」、因事實上德國並無飛機運往阿比西尼亞、而且亦未以任何軍用材料供給該國故也、該聲明並稱此種捏造之謠言、最易流爲反德宣傳云、

（阿京三十日國民海通電）此間聞意大利決定出席國聯行政院會議消息、極表滿意、認爲此卽緩和緊張局勢之一種表示、一般意見、以爲國聯戰爭之命運問題、現雖尚未發生表面衝突、但阿王業已下令作保護外僑安全之進步預防計劃、爲欲達此種目的起見、已將特別警察及秘密偵探之實力、相當補充、同時並採取種種措置、以防止貨幣投機、政府已將英鎊價格、定爲阿國現行貨幣十三元五角、銀行界對於徵收外幣交易稅百分之十三一點、甚爲驚愕、此事業已引起商家之强硬抗議、本日多關閉店門、以示反對云、

（巴黎三十一日國民海通電）按巴黎迴聲報倫敦訪員宣稱、英國財政界、現正密切注視可否以商業新信用借款貸與意大利、意國方面爲欲在英國造成良好信用起見、刻已着手清理舊欠、但仍未能令英國煤業出口商完全滿意、因意方欠款、猶在一百萬鎊以上數也、

（倫敦三十日哈瓦斯電）外相賀爾答覆某下議員詢問、謂最近六閱月中、義大利曾向埃及政府要求准許義國軍用飛機十一架飛經埃及上空、惟埃及政府對於僅發給空白准許證、而不填明飛機數額一層、業予拒絕、

（巴黎三十日哈瓦斯電）時報登載評論、研究國聯行政院處理義亞爭端之可能性、略謂此次行政院會議其首要之舉、當在保全國聯前途、毋令義亞爭端、遽在日內瓦破裂、蓋留得青山在、不愁沒柴燒也、就此層而論、目前趨勢、似頗可樂觀、關係各國所爭各點、似確有成立妥協之希望、縱使英國以爲欲維持國聯之權威與聲望、必擴大行政院討論範圍、將義亞爭端、作通盤之審議、方爲有益、然國聯行政院、先行恢復義亞仲裁委員會之工作、然後靜待時機、以作最後決定、實更爲妥善、此層不久當必爲英國所瞭解、夫國聯行政院常緩討論全部爭端、此非故意延宕、坐失時機、反之、惟有以充裕之時間、方足謀和平之解決、義亞爭端、對於一般和平、其危險程度、究屬何如、此惟於今後數星期內、方足以覘之、總之、關係各國、倘咸具良善之志願、妥協之精神、則任何艱難之政治問題、未有不可獲得解決者、本屆行政院會議、其或將爲合作與和平政策之一重大試驗乎云、

美國務院 對猶人表示同情

美共黨向德船示威德提抗議 德薩爾地方仍禁止教徒活動

（華盛頓三十日路透電）猶太團體、近曾上書國務院、抗議德國壓迫猶太教之行爲、副國務卿斐利浦斯、現函覆並表示美國對于自由信仰之同情、謂信仰自由之觀念、乃美國文化與政治上信仰之基本原則、美國人民、對於此種觀念之維持、始終予以同情云、

（華盛頓三十日哈瓦斯電）七月二十七日德國郵船白里門號由紐約啓程時、突爲共產黨徒千餘人、舉行反國社黨示威運動、并將船上德國旗丢擲入河、事後國務幫辦卡爾當卽宣言表示遺憾、關於此事、德政府向國務院提出抗議、據可靠消息、抗議文內容、對于卡爾表示遺憾一節、認爲未足、但亦並不要求美國道歉云、

（薩爾勃根三十日國民海通電）德國政府薩爾特派員、本日發佈命令、禁止該區天主教青年組織作非宗教之信仰活動、並不得穿着制服佩帶徽章或手持旗幟、

荷蘭內閣 業已組織

（海牙三十一日國民海通電）柯里恩新內閣現已組成、其人選與前閣無甚差異、總理柯里恩兼署殖民國防兩部部長、魏爾德擔任內務、傑里森博士擔任工商、德克斯擔任農漁業、斯杏克擔任司法、格華夫長外交、布林長教育、蒂景德長公共工程、斯林金衛博士則任社會事務部長云、

德法商約 已屆滿期

（柏林三十日國民海通電）茲因法德兩國現行商約將於八月一日滿期、此間業已接獲法政府照會、申明自是日起、所有進口德貨、一律課以最低稅率、德國政府、因此亦已下令全國海關、對法國貨物、仍課以現行商約所規定之稅率云、

德慕尼黑軍校校長 預測未來戰況

動員力求迅速直搗敵國核心 利用無線電台擾亂敵軍情緒

（德國慕尼黑三十日哈瓦斯電）慕尼黑軍事學校校長西培爾、頃向大學生二千名、發表演說、預測未來大戰之狀況、其言曰、未來戰爭、將爲以全部力量搏擊之戰爭、且動員必須力求迅速、務使一旦宣戰、各種部隊、均已酌置妥貼、甚至不待宣戰而已開始接觸、所有驅逐機、轟炸機、摩托車隊等、立卽在邊界地方開始作戰、而同時利用强大之無線電台、向敵方播音、以擾亂敵方軍心、戰爭之主要任務、乃在敵國尚未將大戰後所準備之防衞器械完全動員時、卽先發制人、直搗敵國之核心、一舉而下之、戰爭開始時、國家當頒布法律、集中全國一切力量、徵發一切科學發明及新技術、以供戰爭之用、徵發全國科學家窮日夕之力、以援助國家作戰云、

英國任命 駐華軍隊司令

巴棱羅梅氏繼巴萊德任 氏在歐戰期內頗著戰功

（倫敦三十日哈瓦斯電）今晚陸軍部發表命令、派陸軍中將巴棱羅梅於本月杪起、繼陸軍中將巴萊德任、爲駐華英國軍隊司令、巴棱羅梅、係於一九〇〇年入伍服務、歐戰期內、頗著戰功、名見報凡六次之多、一九三二年晉授中將、曾於一九三〇至一九三二年間、任皇家砲兵師師長、一九三一年任御前傳令武官、嗣調陸軍部任砲隊監督以迄今日、

德比商約 宣告成立

（柏林三十日國民海通電）德國與比利時盧森堡關稅同盟間所訂商務協定、已於本日在此間由政府公報上發表、新約定八月一日起發生效力、此項協定、頗與德英兩國去年十二月所締商約相類似、對於用外幣付款之現行束縛、加以廢除、並保證由德國輸入比盧兩國貨價之七成五、將用以償付比盧兩國輸入德國貨品之貨價、其餘二成五、則撥作清償其他債務之用、設使德國輸入比盧兩國之貨價、每月超出一千四百萬馬克之總數、則僅能以全數百分之八十作爲償付比盧兩國入口貨價及其他債務之用、其餘百分之二十、則須存入德國銀行、新協定可以一月之通知、宣佈停止、設使該協定所根據之先決條件、發生實質變化、並不得經通知而取銷云、

波捷兩國 發生芥蒂

（捷京三十日哈瓦斯電）特申地方、經一九二〇年協商國大使會議、劃分爲兩部分、一歸波蘭、一歸捷克、前日値分割第十五年紀念、波蘭修改和約派數千人、曾在該地作反捷克之示威運動、要求該地均爲波蘭所有、因此波捷兩國間、不無芥蒂、傳聞波蘭政府事前曾向捷克允諾、禁止示威、此說頃由波蘭公使館否認、捷克負責人士、因修改和約派示威運動、係得波國政府准許、故甚表惋惜、

德被綁記者 現已放出

英記者刻正營救中

（北平三十一日電）馮治安三十一日下午六時由張垣來平、據談德記者已放出、英記者仍未脫險、察省府正加緊營救中、實昌縣長呈報被擄地點、並無中國保安隊、現尚未正式接洽、故匪人要求之條件、亦不甚明瞭、蕭振瀛在察、尚有事待理、一日能否返平未定、

國聯非常任理事 我國競爭勝利可操

郭大使之說帖大致均已通過 九月常會討論後提常年大會

（日內瓦訊）我國自去歲國聯行政院理事落選以來、卽希望在行政院得一特別席位、惟該問題、非得行政院各理事一致同意不能提交大會、故自當時起、倫敦郭氏、卽已着手進行、並協同駐丹羅使、駐瑞胡使、向行政院各理事、分頭接洽、行政院各理事、在原則上雖均表同情、但事實上、則惟英法兩國之馬首是瞻、在英國外相西門在職時期中、對於此問題之態度、一而頗爲沈默、由西門氏對于處理中日問題之態度、固可推知其今日之態度矣、故此問題直至本年春尚無任何結果、而我方因無相當把握、故亦未向國聯提出正式說帖、此爲上項問題醞釀之第一段落也、而問題之曙光、實自本年五月始、本年五月、國聯行政院常會時、倫敦郭使、假此機會、再來日內瓦、分別向各理事接洽、此次所得結果、頗爲圓滿、蓋因英國內閣組織將有變遷、外交上重要任務、實際上爲艾登主持、倫敦郭使、於動身來日內瓦之前、業與艾登氏交換意見、迨郭使來日內瓦、遂致國聯行政院主席李維諾夫一正式說帖、敍述中國應得行政院理事各點、大意如下「…此爲國聯有史以來第一次行政院缺少亞洲代表、而此種嚴重情形之造成、實自去年九月中國落選及日本退出國聯始、吾人爲普遍國聯組織之力量與其影響之實際利益着想、頗爲惋惜、行政院過去業已感覺亞洲代表太少、國聯第七屆大會第一委員會主席葛達、（MOTTA現瑞士外長）當時因力陳「充實行政院亞洲代表」問題、曾謂「吾人不能輕視眼前或——尤其是將來亞洲偉大的民衆之要求及其日益富强之情形」、此項言論、因最後幾年的事件、已愈令人信服、此外尚有很多重要理由、促使遠東不能不竭力參加國際行動者、蓋眼前之情形、極爲複雜、實需要集合世界上政治家之聰明才力以應付之也、行政院若長此缺少遠東代表不僅減少國聯威信與影響、並足以構成傾覆國際合作基礎之危險、吾人無論就法律的立場上或眼前政治之必要上觀察之、中央應參加行政院、均爲不可避免之事實也、中國感覺在眼前局勢下、其地位已成爲國聯之遠東的前鋒、中國雖在極嚴重的困難中、但仍失誠的遵守盟約之宗旨、並未稍懈、並在竭力實行技術合作計劃、中國希望國聯承認其在亞洲地位及其與國聯之特別關係、同樣重要、因此中國要求在行政院于五月常會閉幕之前、曾開一次秘密會議、專爲討論郭使之說帖、該說帖在原則上及事實上、均已一致通過、決定提交九月行政院常會公開討論後、提交大會、英國代表艾登於離開日內瓦之前、對記者談話、亦謂「行政院因感覺中國在亞洲地位之重要、故感覺對于中國理事席位問題有討論之必要、行政院各理事意見、亦大致相同」云、艾登返倫敦後、據聞復對郭氏表示極力贊助中國再入行政院、由上種種情形觀察之、本年九月大會會前、若我國出席代表、不負國家使命、稍加努力、可望重入行政院矣、

上述情形之外、尚有一可能促成此項問題之協助、卽本年六月九日在比京召集之國聯協會大會之決議案是也、該決議案係美國國聯協會之提議、已經大會一致通過、過事[illegible]秋中國落選之後、郭大使會與張伯苓、薛西爾兩爵士接洽促成之者也、該提案初經預備會修改、通過如下「國聯協會第十九屆大會、考慮在目前國聯之組織中、應給與中國行政院理事席位、爲不可避免之事實、其理由如下、一、國聯行政院眼前缺乏亞洲代表、蘇俄與土耳其、已自認爲西方國家、而日本退回國聯之照會、自本年三月起、已有成效、二、僅就中國廣大的領土及人口言之、已屬無限重要之國家、何況其政府正在奮力其國家之建設、因有上項目的、故不斷的需要國聯的職責、三、現在遠東政治問題、頗爲嚴重、國聯應與中國在實際上切實接觸、國聯給與中國行政院席位、必能增加南京政府之威信及權能、因之亦可以協助中國恢復其社會秩序、」該項決議案、已引起國聯之注意、而一般人亦深信其爲促成中國理事席位力量之一、時間尚早、故吾難於斷定九月大會時、將有何演變、但據眼前事實看來、問題之希望、似乎益爲接近、此固外交人員努力的成績、及各種情勢促成的結果但吾人若從實際上着想、落選或當選於眼前中國之國際地位、有何差別、亦殊難評斷也、回憶數年前被帝國主義視爲洪水猛獸之蘇俄、今日竟得各帝國主義之尊寵、一入國聯、便爲常任理事、日本名義上雖退出國聯、但國聯仍不免趨前拜請參加、各種重要委員會、實際上尚享有會員之權利、每年省却若干會費、反可移作侵略用途、而我進之求一非常任理事不可卽得、始則落選、繼則叩求、卽使今年得之、未知何時失之、論其在政治上作用、不過畫餅充飢、望梅止渴、九一八以來、可爲殷鑑矣、然而每年納費儼然大國在秘書廳之中國職員、僅科員一兩人而已、幸而尚有技術合作問題、稍可藉詞自慰耳、否則、若將常駐代表辦事處及出席大會並各種會議代表之費用合計之、每年所失、又不知若干、總之國際地位、以國家强弱爲升降、欲競爭國際地位、必須先競爭民族之存亡、國家之强弱、民存國强、雖常任理事、可望送上門來、若民族將亡、國家不振、雖得一非常任理事、亦不過敷衍帝國主義之工具耳、有人謂日內瓦爲國際地位之寒暑表、其信然耶、吾人至望中國之國際地位、不再下降、

美經濟視察員 下月返京

外電、傳美國政府發表現任本京金陵大學農業經濟系主任之布克博士爲中國經濟狀況視察員、記者特於昨（卅一日）晨往金大走訪該氏、適彼已於日前離京赴華南一帶旅行、並視察兩廣滇黔各地經濟狀況、大約下月中旬始可返京、按布克博士旅華已二十餘載、在金大主持農科、亦將十年、渠對中國農村經濟、頗有研究、並熟悉其他財政問題、著有中國農場經濟等書、客歲白銀問題發生後、被聘爲我國實業部銀價研究委員會委員、同時美國財政部、亦聘其爲金融顧問、旋召其回國、諮答一切、旋復派其在華調查幣制及一般財政問題、布氏今春到華後、卽分赴各地調查、現仍在進行此項工作、原擬於最近返美向財政部報告其調查之結果及意見、惟奉到新命後是否仍須返美、或將在華繼續視察、則尚不知悉、

法飛行家 造新紀錄

（巴黎三十一日國民海通電）法國飛行家阿爾洛斯、頃又造成飛行速度新紀錄、渠駕康道爾飛機每小時達四百七十、七一之速率、

禁煙總監 接收禁烟委會竣事

禁煙總監部、前派梁春霆等來京接收禁烟委員會等、現已全部典收竣事、梁等昨（三十一）晨已將所接文卷、輸運返漢復命、

統制生產 實部研究

上海工商界、前爲挽救凋敝之國人自營工業、曾呈請政府、實行統制生產工業、實業部據呈後、以此案關係重大、曾分向各方徵詢意見、以期集思廣益、頃據該部息、現各方對此案意見書、猶未送齊、茲爲先行切實考慮起見、該部業已指定專員從事研究、

英參戰軍人會 代表團返抵倫敦

各地分會對此行頗爲不滿 據英人表示軍人聯絡告成

（倫敦三十日哈瓦斯電）英國參戰軍人協會、前應德國參戰軍人團體之邀請、曾於本月中旬派遣代表團赴德聘問、盤桓多日、一行業於日前返抵此間、惟該協會各地方分會、以爲此行、使德國國社黨借端爲該黨宣傳、故對代表團赴德一舉、頗爲不滿、據熟悉情形人士表示、派遣代表團事、係在英國參戰軍人協會上屆大會開會後所決定、故並未向全國會員徵詢意見、且其動機、完全出於一二私人之主張、事緣協會中主要人物葛蔟斯姆、素以同情德國國社黨著稱、去年至德國慕尼黑遊歷時、曾與代表希特勒接洽軍縮問題之里實特羅甫及不管部閣員希斯相偕二人、皆爲德國參戰軍人團體之中堅人物、共時正計劃如何使英德兩國參戰軍人、互相聯絡、今年英國參戰軍人代表團赴德聘問、殆爲上年所談計劃之必然結果、由是則里氏聯絡英德參戰軍人之計劃、可謂已開始實現矣、

□□□

各國茶葉 考察竣事

全國經濟委員會、實業部於本年二月間曾派茶葉專家吳覺農等出國考察歐美及錫蘭各地茶葉情形、昨據實部商業司長梁上棟談、吳氏已在返國途中、日內可到、此次考察係注重製法之改良及其產銷狀況、屆時當有詳細報告到部、以憑計劃復興華茶在國外市場之地位、

江海關 緝獲古錢

江海關日前緝獲擬運往爪哇之古錢、計四十五枚、當經送由總稅務司轉呈關務署、送經財政部、將該項古錢咨送內政部核示、現聞內部已收到該項古錢、前（三十）發交中央古物保管委員會核辦矣、

颶風抵桂

將在雲貴消滅 本京氣溫降低

（中央氣象台息）颶風昨（三十一）日下午已進抵廣西之北部、在桂林梧州之間、風勢變爲弱小、現改向西南進行、長江中流洞庭湖一帶、因受其影響、昨（三十一）發生大風、據情勢推測、此項颶風、將於日內在雲貴境內消滅、本京昨（三十一）日最高氣溫、已降低華氏九十五度、

石英履新

新任銓敘部長石瑛、前患感冒、茲已痊愈、定於今（一）日上午九時到部視事、并將召集該部全體職員訓話、至該部政務次長仇鰲氏辭職後、關於政次人選問題、將俟石氏到部後、再行決定、至常務次長一席、仍由馬洪煥繼續蟬聯、

全國兒童年特集

兒童年宣言

兒童年開始了、本會得把兒童年的意義、本會工作的要旨、和全國人民對於兒童年應有的認識、簡單地向大衆說明一下、

我們提到兒童問題、時常會引用西哲的一句名言、叫做「二十世紀是兒童地世紀」、的確、兒童是民族生命的幼苗、人類文明的花蕾、現在已是二十世紀了、還有關全民族全人類的兒童、還不能算是本世紀的主人翁嗎？世界上有了人類、便有兒童、每一個成人、都會做過一度的兒童、可是自家族制度形成以來、家庭的一切爲長者所佔有、社會的一切爲强者所佔有、兒童便成了家庭裏的私有物、社會上的弱者、被遺忘、被蔑視……沉淪於悲慘的命運中、差不多經過了幾千年、到現在還是如此、試看、歷來的兒童、犧牲於墮胎棄嬰等惡劣風俗之下的共多少、犧牲於奴婢僮役非人待遇之下的共多少、犧牲於凍餒飢寒的共多少、犧牲於疾病疫癘的共多少……要是歷史上有詳細數字可資統計的話、兒童的犧牲數、兒童的死亡率、我們看了、不知要怎樣地吃驚呢、已犧牲的不用說了、幸而留存於社會間的、因受虐待或失教養的緣故、以致肉體、殘廢孱弱、心靈麻木、愚蠢、道德淪喪、事業廢弛……影響於社會國家、民族生存、人類文明的、尤不知如何計算、現代的各民族、還得自然存在、文明也能自然地演進、這固然是人們的成績、但是如兒童不受上述種種慘酷的遭遇、民族生存的力量、人類文明的成就、何止倍蓰於現在呢、

近世以來、民族爭存、人文演進的需求、更加迫切了、所以全民族全人類中的人、人人都得成爲身心健全的分子、人人都需要在兒童時代、確立身心健全的基礎、所以兒童問題跟着這需求而便逐漸被社會所注意、兒童的幸福、也逐漸被人們所提倡、由一部份先覺的呼籲、終於造成了普遍的風氣、在國際方面、一九二五年不魯捨拉開國際兒童幸福促進大會、並發布保護兒童宣言、一九二八年日內瓦國際聯盟設置兒童保護委員會、在各國內部、兒童學會、慈幼團體、陸續設置、兒童節也先後由各國分別規定舉行、這都是普遍地解放兒童重視兒童的具體表現、

中國是世界的一部份、當全世界普遍地解放兒童重視兒童的時候、中國自然也同感需要、而且中國的需要更加嚴重而迫切、復興民族在現階段的中國、已成爲全國一致的努力的目標、可是就人口而論、中國的死亡率、在世界上佔着很高的地位、而且總理告訴我們、因爲天災人禍的流行、中國的人口早就有總退却的趨勢、就中國人民的身心狀況而論、體力的充實不如人家、精神的振作不如人家、智識的豐富不如人家、道德的整飭不如人家、又都是不可諱言的事實、如果人口退却、民力虛弱的現象、不能及早補救、復興民族的話、眞不知從何說起、從前越王勾踐復興越國、有所謂「十年生聚十年教訓」的話、「生聚」是「量」的充實、「教訓」是「質」的充實、目前復興民族正也需要「量」和「質」的充實、而這種需要的迫切、可說是十百倍於古時的越國、要充實民族、必須是整個的、橫的方面包含民族的各部份、縱的方面包含成人與兒童、兒童是民族生命的幼苗、人類文明的花蕾、目前中國兒童的量和質、如果不能充實起來、民族復興的基礎、便無從奠定、更說不上有助於人類的文明、

爲充實兒童的量和質起見、必得有一次盛大的兒童運動、中國的社會仍是這樣地麻木、普通的運動、已覺不足刺激人心了、所以幾度兒童節舉行以後、又舉行這一回的全國兒童年、以期這回的運動能普及到全國每一處地方、影響到每一個人心、

兒童年的工作、可分爲三方面、一、是兒童的健康、目的在量的充實、二、是兒童的敎育、目的在質的充實、又一是兒童的保障和救濟、目的在質量並顧、特別注意於救護遭遇不幸的兒童、

關於兒童的健康方面、本會認爲人類受胎之初、就是生命開始之日、也就是兒童的起點、所以姙娠育嬰的衛生智識、必須家喩戶曉、兒童稍稍長成以後、對於自己的健康、如能自己注意、效率一定遠勝於父母師長的呵護、所以必須提倡兒童的衛生組織、使兒童能從自覺自動中、獲得生存的基本智能、兒童的體魄、尤須積極鍛鍊、所以游戲運動等必須積極提倡、使與青年期的軍事訓練互相呼應、至於全國各地方甚至鄉村之間、都得設一關於兒童健康的機關、長期地從事於兒童健康活動、這更是本會所期望的、

關於兒童敎育方面、本會認爲與兒童年同時開始的全國義務敎育的實施、是中國敎育史上的創舉、應由全國人民集中目標、全力以赴、本會職責所在、更當盡力爲義務敎育而宣傳、以期全國失學的兒童、都得入學的機會、而敎育不爲少數人所佔有、至於敎育的意義、爲大衆所不盡了解、敎育的方法、有許多有待於修改矯正、本會也當惟力是視、盡其宣傳提倡督導改進之力、

關於兒童的保障及救濟方面。本會認爲第一應該尊重兒童的人格和人權、使兒童不因蔑視侮辱而致廉恥道喪、不因身心束縛、而致發育不充、所以如體罰、苛罰、奴婢制度等一切不利於兒童的舊染之汚、應當從兒童年開始竭力洗刷盡淨、第二對於許多不幸的貧苦兒童、或殘廢兒童、我們尤當盡力提倡、用社會的全力、設法救濟、至於固有的救濟機關、如育嬰堂、救濟院之類、如果制度不善、設備不充、効力不顯……我們也得乘這兒童年的時期、督導改善、使其名實相符、眞正惠及貧苦無告的兒童大衆、

總之、兒童年的目的、在喚起全國民衆、注意兒童敎養、保障兒童身心健康及圖謀兒童福利、使完成兒童之肉體精神及社會的能力。但是我們對於兒童年、還有幾點必須認識清楚、第一、兒童年的工作非常多而且重、不是會少數人的力量所能奏效的、必得全國的大衆共同努力、集合多方面的力量、全體總動員、以爲我們的全體兒童造福、第二、兒童年的時期只有短短的一年、工作的成就、當然無幾的、我們應當把兒童年、當做兒童世紀的開始、我們應當永久地提倡兒童幸福、就在這兒童年裏、組織成許多永久的關於兒童幸福的機關、永久地從事於援助兒童的實際事業、這樣、兒童年雖短、兒童的精神、便永久的存在了、兒童年的精神永久存在、中華民族便永久生存、人類文明便永久在演進中了。我們歡呼：

兒童年萬歲！

中華民族萬歲！

人類文明萬歲！

全國兒童年的籌備經過

兒童年實施辦法大綱之訂定

民國廿二年十月敎育部擬訂兒童年實施辦法大綱草案、咨請內政部核奪、二十四年一月、敎育部准內政部咨送全國兒童年實施辦法大綱修正意見、復經兩部幾度會商、將辦法大綱修正後、由兩部會呈行政院、行政院接得兩部會呈以後、復召集內政敎育實業三部主管人員、詳加審查、並函請中央宣傳委員會及民衆運動指導委員會、派員參加討論、三月三十日、內敎兩部將修正之兒童年實施辦法大綱及委員會組織規程、會呈行政院請予備案、

二、全國兒童年實施委員會之成立

內敎兩部奉到行政院訓令通過兒童年實施辦法大綱及委員會組織規程以後、卽遵照該規程之規定着手組織全國兒童年實施委員會、並擬具該會經費概算書、總數爲四萬二千八百六十元、呈請行政院鑒核、四月廿六日、內敎兩部奉到行政院指令、「兒童年經費概算書、經提出本院第二〇九次會議決議、通過、」

本會經費概算、既經行政院通過、而內敎實三部指派之委員、幹事暨中華慈幼協會擬推之委員、亦經先後決定、遂於五月十四日發表本會委員廿一人、總幹事一人、幹事五人、委員由內政部及敎育部指派者各五人、實業部指派者二人、

幹事會自五月二十日起開始辦公、由總幹事薛天漢負責主持、

三、全國兒童年實施委員會之會議經過及重要工作、

（一）常務委員會議於六月六日及六月二十三日舉行兩次會議、其重要任務、爲支配幹事會工作、討論工作進行計劃、及訂定大會交擬之各種辦法大綱、

（二）委員全體大會、計於五月二十日六月八九兩日、七月五六兩日、七月三十一日舉行四次會議、會爲辦事便利起見、依照委員會組織規程之規定、分爲四組、第一組關於兒童敎育事項、第二組關於兒童健康事項、第三組關於兒童保護救濟事項、第四組關於兒童幸福團體之組織事項、每次開會時、均依照實施程序規定之事項、按時進行、

（三）幹事會規定每星期一次在星期二上午舉行、該會自成立以來、已舉行會議六次、其重要任務爲處理日常公文、辦理常務委員會及委員大會交辦之事項、

全國兒童年實施辦法大綱

一、總綱

（一）目的　以喚起全國民衆、注意兒童敎養、保障兒童身心健康、及圖謀兒童福利、使完成兒童之肉體精神及社會的能力爲目的、

（二）期間　自中華民國二十四年八月一日起、至翌年七月三十一日止、

（三）組織　中央由敎育部內政部實業部會同中華慈幼協會組織全國兒童年實施委員會主持之、各省由敎育廳民政廳會同勞工行政主管機關、並聯合兒童事業團體、行政院直轄各市、由社會局會同敎育行政及衛生行政主管機關、並聯合兒童事業團體、分別組織省市兒童年實施委員會主持之、各縣市政府暨關係機關會同兒童事業團體、組織縣市兒童年實施委員會主持之、以上各級組織、得請中央黨部及請中央黨部令飭各級黨部指導協助、其他行政區域、均比照前項規定辦理、

二、實施程序

甲、籌備事項

二十四年四月

（一）成立全國兒童年實施委員會、各地方兒童年實施委員會於六月十五日以前一律成立、

同年五月

（二）開始編製兒童年歌曲

（三）編製宣傳用各種標語繪畫、

（四）籌劃編輯兒童年關於兒童幸福之一切宣傳小冊、

（五）促請各省市縣成立義務敎育委員會、籌備義務敎育事宜、以二十四年度爲義務敎育實施開始期、

同年六月

（六）編撰兒童年兒童之各種活動法大綱、

（七）訂定兒童年舉行各種展覽會辦法、

同年七月

（八）訂定關於報紙雜誌於兒童年出版特刊、發行兒童週刊、多著關於兒童幸福之一切論文辦法、請由政府令飭施行、

（九）請由中央無線電台於兒童年設置兒童問題講座、定期廣播關於兒童問題之一切講演、

乙、實施事項

同年八月

（十）一日舉行兒童年開幕典禮（與南京市兒童年實施委員會合辦）、

（十一）頒發關於義務敎育之宣傳小冊、

（十二）督導地方成立母姊會或父母會、講習敎養兒童方法、

（十三）成立兒童問題諮詢處、

同年九月

（十四）督導各地方舉行兒童講演競賽會、

同年十月

（十五）頒發關於兒童本位敎育之宣傳小冊、

（十六）提倡小學廢止體罰、並解除兒童之一切束縛、

（十七）提倡籌設兒童保護協會、

（十八）督導各地方舉行兒童遊藝會或運動會、

（十九）頒發關於兒童公民訓練之宣傳小冊、

（二十）研究訂定勸告改善童工待遇及學徒制度等辦法、

同年十一月

（廿一）督導各地方籌設兒童娛樂場、

（廿二）督導各地方舉行兒童音樂會、

（廿三）頒發產婦須知及育兒須知小冊、

（廿四）研究訂定救濟孤兒貧兒殘廢兒童等之適宜敎養辦法、

（廿五）督導改善全國缺乏科學設備及管理之育嬰機關、

（廿六）督導地方籌設貧兒院及孤兒救濟所、

同年十二月

（廿七）舉行全國兒童讀物展覽會、

（廿八）頒發關於救濟貧苦兒童之宣傳小冊、

（廿九）督導各地方籌設兒童圖書館、

二十五年一月

（三十）督導各地方籌備兒童玩具展覽會、

（卅一）頒發關於兒童語文敎育之宣傳小冊、

（卅二）研究訂定禁止兒童不良讀物辦法、

同年二月

（卅三）舉行全國義務敎育宣傳週、

（卅四）頒發關於救濟失學兒童之宣傳小冊、

（卅五）督導全國小學厲行二部制救濟失學兒童、

（卅六）督導各地方廣設短期小學、

（卅七）督導各地方改良私塾、

同年三月

（卅八）督導各地方舉行普遍兒童種痘、

（卅九）督導各地方組織兒童造林隊、

（四十）頒發指導兒童協助建設之宣傳小冊、

同年四月

（四一）督導各地方舉行兒童美術成績展覽會、

（四二）督導各地方舉行兒童節擴大紀念會及遠足會、

（四三）頒發關於兒童愛國運動之宣傳小冊、

（四四）舉行全國兒童玩具展覽會、

同年五月

（四五）鼓勵並指導全國兒童服用國貨、

（四六）頒發關於製作及選擇兒童玩具之宣傳小冊、

（四七）督導各地方舉行兒童健康比賽會、

同年六月

（四八）督導各地方組織兒童衛生隊、

（四九）頒發關於兒童衛生之宣傳小冊、

（五十）督導全國各小學厲行衛生實施方案、

（五一）督導各地方舉行兒童衛生成績展覽會、

同年七月

（五二）鼓勵全國兒童驅除害蟲保護益鳥益蟲、

（五三）督導各地方舉辦兒童夏日健康營、

（五四）督導各地方籌設兒童敎育館、

（五五）頒發關於改善兒童升學考試之宣傳小冊、

（五六）三十一日舉行兒童年閉幕典禮、

丙、結束事項

同年八月

（五七）調查各地方兒童年實施成績、

（五八）各地方兒童年實施委員會一律結束、

同年九月

（五九）編製關於兒童年之一切統計、

（六十）編印兒童年報告

同年十月

（六一）全國兒童年實施委員會完全結束、

三、附則

（一）各地方兒童年實施委員會工作、依照實施程序、酌量地方情形、分別辦理、

（二）兒童年實施經費、中央由行政院撥發、各省市縣由各該省市縣政府籌撥、數額另定之、

（三）本大綱由敎育部內政部會呈行政院核定施行、

兒童年的一點希望

薛天漢

中國在過去的時代、對於兒童的幸福、向來是很少有人注意的。最近我政府當局、感覺到兒童地位的重要、規定自本年八月一日起、至明年七月三十一日止、爲兒童年、藉以喚起全國人士、對於兒童問題的重視；並就這一年中、訂出各種工作的步驟、爲這些小朋友們謀幸福、這是値得爲全民慶幸、爲國家慶幸的一件事。

我是兒童年實施委員會中一份子、現在所汲汲要說的、不僅是一時的慶幸、並且還有極大的希望：

（一）希望我政府當局要有始終如一的精神—我們從過去的事實看來、當局者凡有一種主張、開始的時候未嘗沒有詳細的計劃、未嘗不是用最大的毅力做去、引起衆人、一唱百和；結果、成績總不大顯著、就這麼敷衍因循的過去了。比如最近提倡的：婦女國貨年、服用國貨提倡國貨的聲浪、喊得震天價響、可是提倡的結果、國貨並不能暢銷、舶來品的輸入、反而更加暢旺。這種情形、固然不能片面的責望當局、我國人也要負起一大半責任來。

（二）希望全國的父兄要和當局合作—兒童的幸福、還是建築在家庭的父兄身上、當局者不過居於領導的地位。並且父兄們潛移默化的勢力大。比方任何師友的勢力大、子女自然好賭博的家庭、子女自然有一種嗜賭的傾向、好說謊言的父母、子弟們也就不自覺的愛說謊、不嗜運動的父母、往往要阻止兒童愛好運動：由這種種看來、以往的父兄、對於子女的敎養、不是放任、就是弱愛；像這樣的不合作、當局者雖聲嘶力竭、是也枉然的。

總括說一句、現在我：以前種種、從二十四年八月一日起、大家都把他洗刷盡淨、以後的努力、務要上下一心、全國男女老幼、都負擔到身上去、到了明年的七月三十一日、我想那成績、就必有可觀了。

今年的兒童年、當局者已經按著步驟、訂定一年的實施計劃、可是過了這一年的期間、還望當局著著進行、繼續爲兒童謀永久不斷的幸福。

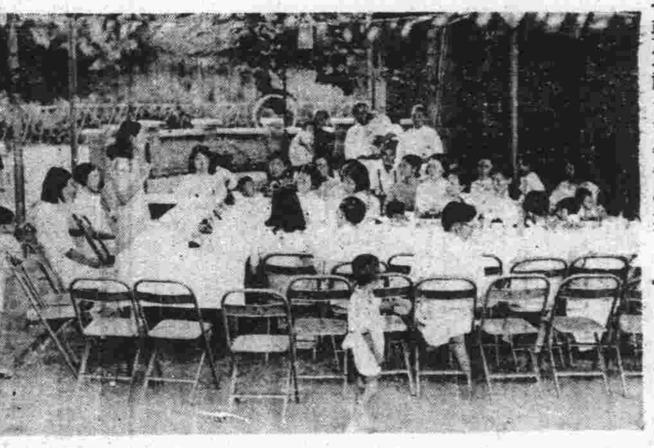

兒童年與兒童福利

王世杰

敎育部王部長之代表馬宗榮、於兒童年開幕日之前夕、（卽卅一日晚）在中央廣播電台講演兒童年與兒童福利、向全國播送、其原詞如後、諸位、中華民國政府已經宣告從民國二十四年八月一日起、到二十五年七月三十一日止、是中華民國兒童年、明天就是舉行全國兒童年開幕典禮的一天、這是値得爲我們全國的

兒童祝福

値得爲我們中華民族慶賀的一件事、所以今天特提出這個問題、兒童年與兒童福利、和諸位講講、什麼叫做兒童年呢、簡單的說、就是在這一年中、努力于兒童福利運動、俾兒童今後的生活、一天比一天幸福的意思、這種運動、不是中國才新創出來的新花樣、美國政府、曾於民國七年舉行過大規模的兒童保護運動、民國十二年前後、日本也舉行過兒童保護運動、其他各國、也曾有過同樣的運動、我們何以要舉行兒童年呢、其理由很多、現在姑舉出四項理由、向諸位說說、（一）、從人類本能的欲求上說、我們要舉行兒童年、因爲生物均有自已保存與

種族保存

的兩種慾望、所謂自已保存的慾望、就是要求長命的意思、所謂種族保存的慾望、就是要子孫繁榮的意思、有這兩種慾望、生物永遠可以存續無限的發展、這兩種慾望中、無論那一種均屬重要、但從生物學的見地而觀、則以種族保存較自已保存重要、人類既屬生物之一、應該爲種族保存而有所活動、這是我們舉行兒童年的理由之一、（二）、從人類的理想上說、我們要舉行兒童年、因爲人類是有理想的動物、所謂理想者、爲人類得到達的最高文化的完成、人類社會、應該達到這種理想、而常好好的努力、爲到達這個目的計、除需要現在的人好好的努力外、還要後繼者的

繼承奮鬥

卽是說、需要優秀的後繼者兒童這是我們要舉行兒童年理由之二、（三）從鞏固國家社會的基礎上說、我們要舉行兒童年、因爲人民的强弱和其國家的消長隆替有密切的關係、而人民的强弱與兒童之健康與否、適成正比例、所以美國於一九一八年舉行大規模的兒童保護運動、其標語有「健全的兒童是偉大國家的基礎」一語、民國十二年前後、日本舉行兒童保護運動、其標語有「建國的基礎自兒童始」一語、故欲樹立健全的國家之基礎、非先謀其後繼者的兒童之健康不可、這是我們要舉行兒童年理由之三、除了上述的三種理由之外、還有一點是要附帶說明的、誠然天下無不愛其子的父母、所以有人以爲

★◇以下轉在第七版◇★

兒童年標語

（一）通用標語十則

兒童年是兒童世紀的開始、

兒童年是復興民族的初基、

兒童幸福、肇始於兒童年、

兒童是人類文明的花蕾、

兒童是民族生命的新苗、

兒童是民國的小主人、

兒童是家庭的小天使、

新兒童、創造新中國、

愛護國家、從愛護兒童起、

尊重兒童的人格與人權、

（二）關於兒童敎育標語二十八則

廣設小學、普及義務敎育、

厲行兒童本位敎育、

全國兒童一律免費入學、

母敎是成就偉大人物的元素、

養不育、父之過、

兒童不受敎育、甚於花種不沾泥水、

莫爲兒孫作馬牛、須敎子女受敎育、

用錢於婚喪喜慶、不如用錢於敎育子女、

衣食可節縮、子女不可不求學、

以遺產給子孫、不如以金錢辦敎育、

捐資興學、勝於拜佛燒香、

不懂兒童心理、是父母師長之恥、

聯絡學校家庭、促進兒童敎育、

敎育兒童、應認淸敎育的目標、

撲作敎刑、不是現代的敎育方法、

越打越頑皮、

施行體罰的敎師、應負刑事上的責任、

敎育兒童、應多鼓勵、少責罰、

敎育兒童、應當以身作則、

要指導兒童做、不要代替兒童做、

兒童讀物和玩具、是家庭的必需設備、

要兒童悅服、必須態度公平、

道德是訓練出來的、不是從經書中讀出來的、

打倒一切違反兒童本位敎育的復古主義、

要敎每一個兒童愛國雪恥、

女孩和男孩一樣、都得受敎育、

遊戲場沒有敎師督導、會發生種種危險、

火車、電車、公共汽車、應當優待小學生、

（三）關於兒童健康的標語十二則

兒童敎育、應以保健爲中心、

充實關於兒童的衛生設備、

青年男女、都得有育嬰常識、

助產、育嬰、都得用新法、

母乳是育兒的上品、

適當的衣食、先儘兒童享用、

對於兒童要定期施行健康檢查、

身體的缺點、應從小矯治、

要免天花、快種牛痘、

禁絕小販賣不潔的食品給兒童吃、

衛生的習慣、要從小養成、

注意學徒及童工的健康、

多數貧苦兒童也需要康樂、

（四）關于保障兒童救濟貧兒的標語十則

全力保障童工、

澈底改善學徒制、

絕對禁止蓄婢、

剷除虐待兒童的餘孽、

嚴緝拐賣兒童的匪類、

救濟大多數的苦兒孤兒、

不讓全國有一個流浪兒童、

男女兒童待遇平等、

拿辦溺嬰的罪人、

拿辦傷殘兒童哄衆賣技的江湖惡棍、

（五）關於兒童幸福機關的標語八則

使育嬰堂現代化、

改善貧兒院……、

廣設大衆化的託兒所、

廣設工學團、收容流浪兒童、

爲兒童開辦劇場、電影院、

廣設兒童圖書館、

廣設兒童娛樂場、

普遍組織永久的兒童幸福會、

一品飯店

開幕伊始照碼四折

地址國府後行政院前

南京完美經濟男女各界居處咸宜之旅社

▲設備爲普通旅社所無
▲廉價惟本飯店所僅有

是京官邸第　亦旅客家庭

長住包月價格特廉　存房不多預定從速

新建洋樓　密邇樞府　交通便利　陳設完美　特別房間　經濟房間　職員公寓　學員宿舍　禮堂筵席　屋頂花園　冷熱水管　洋瓷臉盆　男女浴室　抽水馬桶　圖書閱覽　音樂悠揚

價目

房金六角起碼四元爲止。價目一元五角者，卽有房三間。(臥室一間客廳一間)一元二角以上房間，裝有冷熱水管，陳設華麗。經濟房間每客每日僅收五角四分，餐食在內。開幕前來客照碼四折，惟經濟房間，原係犧牲性質，恕不再折

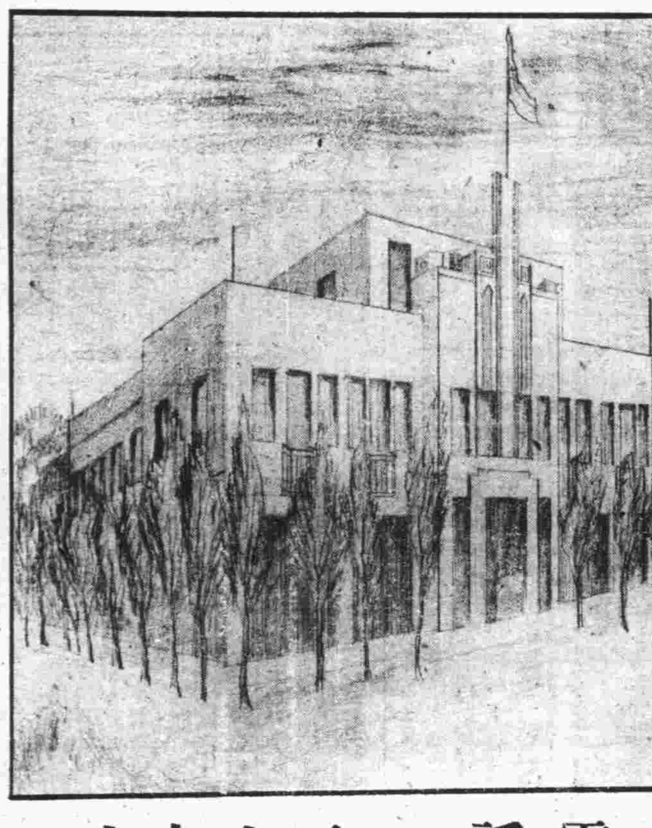

電話　二三六九七

請吸國貨香烟

美麗牌

人人要有道德　要愛護國家要　愛用國貨方可　爲人！

各地烟店均有出售

南京華成烟草分公司

地址中山東路大行宮　電話第二一〇一八號

南京商業儲蓄銀行簡稱

南京銀行

本行自開幕以來抱定　保障當地資財發展當地事業　爲宗旨除專營銀行一切業務外對於　工商業信用小放款及低額往來透支　早爲各界所嘉獎茲仍　竭力推廣　並爲酬答儲蓄顧客起見　仍照章繼續加息二厘　印有　存放　各款詳章隨時取閱

地址　中山東路大行宮　電話　經理室二三八八〇　營業部二三二四四

浙江湖州綢業產銷合作社

運到大批紗羅綢紡當布賣各色俱全

敝社爲抵制人造絲的銷路，不敢貪圖自己私利，出售各貨除去自家蠶絲絲本加上工資飯資，卽行照本拆售，倘有檢出半縷僞絲，可以包退還洋，并當場將料焚燬，各貨出門戳有圖記，以昭信實並明眞僞

□以杭素紡每尺三角四分起　□以各色湖綢每尺二角六分起　□特重白香雲紗每尺四角五分　□特等加重廠綢每尺只賣四角零　□美人綢每尺三角二分　□特重杭羅紡每尺有一兩四錢重價格特別公道

購買整足尤可特別便宜　歡迎參觀比較

地址四象橋南洋旅館九號內　電話二二三八九

大陸銀行

秉服務社會之宗旨與各界合作

總分支行：天津　上海　漢口　北平　濟南　南京　蘇州　青島　長沙　杭州　無錫　石家莊　蚌埠　南昌　南潯　鄭州　牯嶺

辦理普通商業銀行業務

兼辦：國外匯兌　儲蓄　信託　代理收支各種款項

南京分行　朱雀路中　電話二三三七七　二一八八〇
南京支行　北門橋魚市大街　電話三一五八三　二一〇六三

中國國貨銀行儲蓄部

創業　養老　教育　婚嫁　種種問題　惟儲蓄可以解決之

印有詳章承索卽奉

南京行址　水西門大街口　黃　路勵志社內

宗壽貽土地登記啓事

茲有坐落本市廣州路街第六十九號門牌地產東至金陵大學塘西至賈姓南至官溝北至廣州路面積一畝六分〇四毫四絲茲因勘字三九八九號藍圖又勘單一紙遺失除另請公告外特先登報聲明如有異議卽向南京市財政局提出理由及證件爲要

國醫內外科郭受天應診

時間　門診上午九時至一時　出診午後三時至八時

診金　門診初診一元復診減半　出診初診五元復診三元

地址本京長樂路張都堂巷十一號

華僑哲學家何降生由歐西回國

啓者敝人此番由美回籍得利德博士指示發明科學方法所奇者來人不用開口只須靜默數分鐘能知已往過去未來吉凶家庭變化子女有無妻妾賢愚戀愛美惡偏才得失營業成敗以及等等疑難不决請來一試

立破疑團照例談相兩元憑此南京日報暫取三角

時間每日上午十時至下午十時

南京建康路慧園街新亞飯店四號

栩蘧子啓事

僕聞之濤神落魄雲遏奧市之簫志士逐貧日磨秦宮之鏡擔薪而歌通衢不墜英雄志氣貫酒而臨鬧市羣誇名士風流蓋以素位則窮達胥安同塵則將迎無迹固不必亭毒羣生方稱得志左右天下始謂有權也是以劍橋以浮江湖則惠施之瓠適用製樂以儀飛走則龍門之桐可材不觀夫古之人乎段謨以柔翰而博斗升楊益以堪輿而潤家室汝市懸壺別開世眼蜀嚴賣卜誰測湛冥酬董仙而種杏衡輕重於五三詣李道而觀頤占吉凶於喜感琳鄉滿腹不辭諛墓之金雲彩隨身難卻活人之贈自古已然嗟予甯免堪笑翰林陶穀依樣葫蘆還如諸容陽平盡心臧獲讐之黃鐘在廛有扣必鳴敢謂寒門棲龍無幽不燭物我胥得所求晏居不妨近市雲泥均可相訪巢隱何必棲林來者不拒僕爲下榻陳蕃如願而歸人亦遊湖歐子

（詩文類）壽聯　壽詩（古體　近體　長律）輓聯　誄詞　神道碑　壽序　墓誌銘等
（醫卜類）內科（花柳　失血　瘮瘵等皆屬焉）婦科　易筮　大六壬　子評命理
（三元挨星類）陽宅陰宅天星選擇

住址奇望街益仁巷三號游寓

南京市政府公報出版

第一五四期

南京市政府公報第一五四期出版本公報內容編制計分會議法規委令公牘佈告統計特載附錄各欄材料豐富編輯新穎每月出版一期現第一五四期業已出版定價每本大洋一角本市開明圖書教育用品社及正中書局均有代售如欲閱請向市政府秘書處編譯股接洽可也

鳴謝國醫吳海泉先生八法神針

凡男婦患膝眼瘋痺塊花柳月經不調及一切疑難雜症求診者無不針到病除內人患膝眼年餘今春來京就醫中西醫屢治無效前晤金鑄齋君詢知金夫人亦患膝眼會經吳先生以針術放水完全治愈乃立請吳先生診視亦斷定爲水膝施針放水應手奏效仙德內人月經不調久不受孕經先生一針獲男特此聯名登報鳴謝

趙筱坡住國府東街六號
金鑄齋住細柳巷湖北會館
毛仙德住御史廊十七號

地址城北太平橋二十一號內吳海泉診所

津浦鐵路簡明行車時刻表

民國二十三年七月一日起實行

列車	北平	天津東站	天津總站	天津西站	滄州	德州	濟南府	泰安府	曲阜	兗州府	臨城	徐州府	蚌埠	滁州	浦口	南京	上海北站
第三〇一次 滬平通車	十五點〇五分開	十八點二十分開	十八點四十分開	十八點五十三分開	廿一點三十〇分開	〇點二十分開	三點三十三分開	五點四十二分開	七點十四分開	七點五十分開	十點十分開	十二點十一分開	十六點十九分開	十九點三十五分開	廿一點十五分開	二十四點開	七點四十五分到
第三〇五次 平浦通車	十八點五十分開	廿二點廿分開	廿二點四十五分開	廿三點〇一分開	二點三十分開	六點十五分開	十一點十六分開	十二點四十二分開	十四點三十七分開	十五點三十分開	十八點廿分開	廿一點〇二分開	二點二十分開	六點廿一分開	八點到		
第二一次 津浦快車		八點五分開	九點三十分開	〇點四十七分開	十三點廿二分開	七點〇三分開	廿點五十四分開	廿三點廿〇分開	一點廿四分開	二點廿六分開	五點十五分開	七點四十五分	十三點廿三分開	十七點三十分開	十九點到		
第七一次 浦徐混合												六點十分開	十二點三十分開	十八點十七分開	二十點二十分開		
第七三次 徐濟混合							七點二十五分開	十點十三分開	十二點五十分開	十三點四十六分開	十七點十五分開	十九點三十分開					
第七五次 濟津混合			十二點〇五分開	十二點二十分開	十五點五十八分開	十九點四十七分開	廿三點三十五分開										
第七七次 濟津混合			十七點開	十七點二十分開	廿一點五十七分開	二點二十分開	六點〇五分開										

列車	上海北站	南京	浦口	滁州	蚌埠	徐州府	臨城	兗州府	曲阜	泰安府	濟南府	德州	滄州	天津西站	天津總站	天津東站	北平
第三〇二次 滬平通車	十六點開	廿三點廿五分開	一點四十分開	三點〇五分開	六點三十八分開	十一點〇五分開	十三點〇五分開	十五點四十七分開	十六點十四分開	十八點十五分開	廿點四十五分開	〇點廿五分開	三點二十九分開	六點三十分開	六點五十五分開	七點三十五分開	十點廿四分到
第三〇六次 平浦通車			十九點十五分開	廿一點〇六分開	一點十三分開	六點三十分開	八點三十八分開	十一點四十二分開	十二點〇八分開	十四點二十七分開	十七點〇五分開	廿點五十二分開	〇點三十一分開	四點十三分開	四點四十分開	五點二十分到	八點[illegible]
第二二次 津浦快車			十點開	十一點四十分開	十六點十一分開	廿一點三十分開	廿三點四十五分開	二點五十五分開	三點二十三分開	五點四十二分開	八點廿八分開	十二點十分開	十五點四十八分開	十九點三十八分開	二十點十分開		
第七二次 浦徐混合			七點三十五分開	九點三十七分開	十五點十二分開	廿一點五十五分開										廿點廿分到	
第七四次 徐濟混合						七點二十分開	九點五十九分開	十三點二十三分開	十三點五十六分開	十六點四十五分開	十九點十八分開						
第七六次 濟津混合											十二點〇〇分開	十五點四十一分開	十九點十八分開	廿二點五十八分開	廿三點十分開		
第七八次 濟津混合											二十三點開	三點廿六分開	七點三十四分開	十七點五十分開	十二點〇三分開		

首都福記汽車行

新式汽車　總行地址白下路珠寶廊　電話（二三二六七號）　日夜出租

第一分行

設下關大馬路郵政局對門　電話四一九三三號

啓者敝行因下關新設分行在開幕時期特別廉價如蒙賜顧無任歡迎

價目列後
由下關單送城內二元三角
由城內單送下關二元二角
城內單送一次一元
電話隨叫隨到

附啓者敝總分行凡與人有銀錢往來一切事宜非經劉金源簽字蓋章不生效力特此聲明

屈臣氏汽水

美味衛生　滋潤解渴

可口可樂　檸檬水　沙示水　橘子水　鮮橘露　朱古力水

屈臣氏汽水公司出品　發行所　上海江西路三二七號　電話一九四四〇

南京總發行所　下關大馬路順昌號　城內發行所大行宮福源酒莊

本報廣告價目

（一）長行每日每行二元以三行起碼（二）短行每日每行一元以五行起碼（三）評前收費加倍（四）放版長期以及經濟小稿收費從優

請吸國貨

金鼠牌香烟

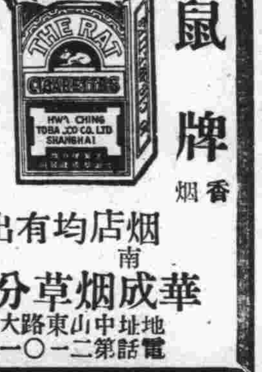

烟絲永遠不變　真有相當價值　烟味好價錢巧

各烟店均有出售

南京華成烟草分公司

地址中山東路大行宮　電話第二一〇一八號

沙眼治療應有之認識

硫酸銅治沙眼是陳法中之翹楚惜其藥性痛苦異常若施用者技術不嫻熟每能傷害眼之他部久用可使眼睛枯燥及變形因此硫酸銅只能適用於二期沙粒旺盛之時其餘如初期輕性沙眼及三期瘢痕時期之沙眼均不適用至於硫酸銅究竟能否令沙眼除根迄今尚成疑問市上舶來品如檸酸銅藥膏或沙眼藥膏等並非沙眼特效藥願諸君毋輕信宜傳以免金錢流出本所特備紫外光◆特別手術◆空青眼藥專治各種沙眼效驗可靡◆既無硫酸銅之流弊又有除根之希望凡患沙眼者勿坐失良機爲幸

附註　學生可利用假期治沙眼　紫外光照射不另取費

△南京鼓樓南中山路旁

鄭懷仁醫師專門眼科

留美牙科醫士尹兆康博士

院址　鼓樓醫院南首中山路

電影經

什麼是「影評人」？ ▼拉雜地寫來

居鮮人

不是挑戰！（下）

就是上面一小段我已經很費週折地把「影評人」之定名及其意義解釋得一清二楚了。可以不用在說什麼了。不過，這一定還有人說這解釋得不透澈，不久以前，看到本京朝報社會版的「小評」裏，談到「影評人」，我當時讀了以後，認爲寫那篇文字的沙先生的認識也太淺了。這是我知道的：上海，南京以及其它各地的影刊都常刊登着一種影片公司通訊稿，大概沙先生誤會了這一類稿子完全是出自「影評人」的手筆。那麼，我現在也要向沙先生說明白的：那類稿子是影片公司宣傳員寫的。當然他們這般拿薪水吃白飯的宣傳員是既不能自命也不能被命爲「影評人」的。

又是最近罷？見到「銀色副刊上」有篇東西，它意思好像說：連卜萬蒼是胖是瘦都不知道，也算爲「影評人」。（意思是這樣），這話就似乎說得太過火了，嚴格地講來。這話說得太淺陋，那麼我相信說這話的某君，他一定是知道卜萬蒼是胖是瘦了。換句話說南京就有他一個人够得上稱爲「影評人」了，眞是滑天下之大稽，我以爲這種「影評人」還是到上海影片公司裏去當宣傳員去，那要比在南京寫電影文字，或作編影刊要好得多哩。

總之，一些人把「影評人」整個的本身給予嘲弄和咒罵。這是不該的，這並不是我現在來袒護誰，我仍應是站立在讀者的客觀立場上說話的。

當然，那些冒牌「影評人」以「影評」而換戲票子，或飯票子的人，是大家應該協力排除和肅清的，但是有許多自己以爲是眞正的「影評人」而極力地去嘲弄「影評人」，這眞是費解的事，就好像自家的子孫是敗類，而向人說：他不是我的子孫，也好像自己的嘴巴汚穢，向人說：那不是我的嘴巴，天下有這種道理嗎？況且自己也不曾拏把鏡子照照自已是個什麼模樣哩。

寫的很多了，最後我認爲「影評人」這三個字可以讓它作爲備而不用的專名詞，能够寫篇把站在人格立場上的電影批評，他才是應該被推崇爲「影評人」。當然他假使拿着這個頭銜以炫耀他人，這又是他的人格問題。

所以說到最末一句：「影評人」本身是沒有罪惡的，少數人的破壞，我們——包括了讀者與「影評人」們應該共同來給它一個正義的教訓，我以爲南京是應該來個肅清運動，尤其是請「影評人」們自已先清潔自已一下罷！

胡言亂語

·銀嘴巴·

一

◇……電通向以人和爲實，近有友人從電通歸來，告我曰：此不過是假仁假義罷了。

◇……京中新都大戲院與國民大戲院，仍在勾心鬭角的狀態中。

▼評：「歌台情波」

國民映．黛麗評

年來電影界缺乏劇本業已成了事實，且看：有許多作品底內容都似乎在窘於精彩了，都把平凡的故事作爲它們的取材，企圖在一兩位名角的演技上獲得效果，這效果並不是指別的什麼，只是指能够賣座，能够抓住一般閒情的觀衆罷了。

「歌台情波」便是這類片子，全片自始至末全依賴着僅有的數位演員的演技支撐起來，劇情是很簡單的，一位少年與兩個少女的三角戀愛，用以俏皮的描寫手腕將一幕幕畫出，每張畫面裏都散佈着趣味的空氣，使觀衆感到一種悠閒的情趣，因此偶而便覺沉滯，空泛。

伊麗沙蘭地飾演舞女莉珊，表情頗爲逼眞，有些地方稍覺過火一點。卡萊葛倫飾演男主角琪拉，倘稱職。

聯華「小天使」已完成

兒童年新貢獻

吳永剛自導演「神女」一片後，均得各方面的讚譽，「小天使」是他的第二部作品，當然是更值得注意了。

「小天使」的內容是描寫兒童生活的一部兒童教育片子，在今日中國影壇正缺乏這種片子的攝製，這是更應該推崇的部片子。

現在已大功告成，結果圓滿，也可算得兒童年新的一份禮物罷？

影迷日記

（六十一）賈如眞

又有好幾天沒有寫日記了，實在因爲每天作的事太平凡了一點，拿起筆來，老是想不出有趣味或是有意義的事寫，我有這種怪癖，一逢到這種情況，我便不願寫日記。

昨天有個警察先生拿了一張戲劵來，是每個家戶派出代表一人拿着劵到指定的戲院去看防空的教育片的，這倒是件很有意義的事。

因爲家裏也沒有旁的人願意去看，於是，我便臨時作了我家全權的代表，自己也覺得榮耀非常，早上九點鐘便跑到國民大戲院去。

啊！那裏擠滿了人，所擠的人儼然全平常花錢去看戲的人不同，單就他們的衣服上便可看出來了。

我遞了票子，進去找了位子，空氣眞是壞透，又悶熱，全廳裏流動着一種滲雜着小孩子們的哭叫聲不忍一聞的怪氣味，並且處處地方都在告訴我：今天的戲，不是花錢來的，你看罷！連電扇也不給開，人們只是在連連地拭額上的汗，這時我便想到，世間不平的事有多少啊！

看完了，我很感到苦悶，叫了車子便回家來。

南京市社會局布告

字第 號

爲公布核准參加本市第一屆新生活集團結婚典禮結婚人姓名事案查本市第一屆新生活集團結婚典禮定於八月十日下午三時假勵志社大禮堂舉行茲將核准登記之結婚人姓名公布之凡利害關係人對於結婚人之婚姻有異議者應於八月三日以前呈由本局核辦結婚人之姓名籍貫如下：

核准參加第一屆新生活集團結婚人姓名

(1)男李學餘 江蘇江甯 女郭麗文 湖南岳陽
(8)男秦璋 四川蓬溪 女喩小權 四川榮昌
(15)男郭心涵 湖南石門 女羅維淑 湖南桃源
(22)男茅長生 浙江鄞縣 女鄭淑賢 河北保定
(26)男李志道 安徽合肥 女孝華 安徽壽縣

(2)男杜中光 福建建甌 女葉含芳 福建建甌
(9)男井重威 江蘇江甯 女戴文琳 江蘇鎮江
(16)男周坦雲 四川長壽 女魏增霞 江蘇六合
(23)男何炳麟 江蘇如臯 女蘇淑媛 南京
(30)男韓昌明 江蘇江陰 女汪秀珍 安徽歙縣

(3)男左明 南京 女王雲仙 南京
(10)男梁志堅 廣東梅縣 女李靜玲 廣東南海
(17)男羅大渭 江西九江 女孫於琴 江蘇江甯
(24)男歐陽維亞 湖南甯遠 女李光輝 湖南甯遠
(31)男段啓文 四川德陽 女與淑蘭 四川樂山

(5)男許正華 江蘇宜興 女馮瑤琴 江蘇無錫
(11)男聶熹光 湖南衡山 女蕭學英 湖南湘潭
(18)男吳濬哲 湖北黃安 女楊淑芹 江蘇江甯
(25)男郝森察 哈爾赤城 女閻秀英蔡 哈爾赤城
(32)男胡英才 廣東開平 女葉少賞 廣東南海

(5)男陳詩航 雲南宜威 女萬象珏 安徽合肥
(12)男張法燾 河北南皮 女劉正英 湖北江陵
(19)男王天一 江蘇灌雲 女楊慶蘭 江蘇灌雲
(26)男藍思忠 湖北廣濟 女沈淑娟 浙江杭州
(33)男馬鎮西 江蘇淮安 女林景昭 江蘇淮安

(6)男朱子西 南京 女劉文宣 南京
(17)男蔡文輝 廣東涼山 女吳懿椿 廣東涼山
(20)男曹維熊 江蘇如臯 女張竹虛 雲南昆明
(27)男劉任濤 湖北黃梅 女李萍觀 江西南昌

(7)男關德輝 安徽六安 女黎保英 江蘇江浦
(14)男麥應嵩 浙江象山 女胡翠君 安徽懷甯
(21)男黃虎門 江蘇東海 女管斐 江蘇灌雲
(28)男錢振武 浙江象山 女楊桂英 江蘇鎮江

以上結婚人應於婚前五日內偕同主婚人介紹人攜帶私章親到本局在結婚書上蓋印並領取登記證結婚人禮服暫定由南京國貨公司承辦結婚人須早向公司接洽爲要此布。

局長 陳劍如

中華民國廿四年七月二十日

最新式冷氣設備涼爽適體

新都大戲院

三時 六時 九時

今日超人一等百萬金大貢獻

大文豪大仲馬不朽作

名滿歐美的藝術家色藝雙絕的女明星

勞勃杜奈 伊麗莎蘭第

合演哀奇感豔歷史文藝鉅片

影極權威美國聯美公司百萬金新鉅製

THE COUNT OF MONTE CRISTO

本片前曾哄動全滬在大光明先後開映至二星期之久每場座無隙地

ONE OF THE TRULY GLORIOUS PICTURES OF ALL TIME!

基度山恩仇記

身居島獄，暗無天日，臥薪嘗胆，飲恨積憤者。計二十年，一旦獲得自由，掘得寶藏，握得權勢，立置三仇人於死地，復擁二十年前之戀人，于懷抱之中，此情此景，極悲壯熱烈痛快淋漓之至

如此鉅片再見不易

每場加映狄斯耐氏五彩卡通 聖誕前之夜

（執照卷字三十二號）

珍藏送禮無上之

「歷代名人藏墨 珍藏貢烟陳墨」

「時人定板徽墨 美麗松煙禮墨」

徽州 休城胡開文京莊

本莊始創徽州休甯城內歷今一百八十餘年各式尊貴巧樣奇墨一概俱備茲爲在京分設支店紀念特爲公開展覽定價便廉俾儒林君子之採擇而得欣賞之機宜惠顧諸君尚希從速

電話二二三六二號

南京中華路花市街

預言家 望龍山人

星卜之學、我國流傳已久、所謂九流之中陰陽家是也、顧數理精微、街不中竅要、言之何補、鄙人從政之暇、偶經首都、友朋推挽、不能峻拒、遂開硯問世、藉結賢豪、玆將潤例時間開列於後

潤例 占課二角談命五角批命一元細批另議

時間 上午十時起十二時止下午二時起十時止

地址 白下路四成大旅社樓下元號 電話二二〇八九

國醫 黃山 李鴻慶

▲主治▼ 內科 婦科 小兒科

診所：城北唱經樓周必由巷三號

寓中正街門帘橋四五七號

首屈一指 趙半仙 命相課

談言屢中 別出心裁

北平老牌 馬應龍專門眼藥

專治砂眼及各目病其效如神

地址太平路南口中正街西首路北 下關大馬路西首

冠生園

●飲冰室●

冰淇淋 各式刨冰 一切冷品 均已應市

地址楊公井國民戲院隔壁

外買冰淇淋一元起碼隨叫隨送不取送力

電話二三一五五號

定州 鄭敬宇眼藥

此藥來自河北省歷史悠久功效卓著統治雲翳沙眼老眼及一切重難目疾病者無論輕重十天之內包愈靈驗無比 ◆每瓶定價大洋二元壹元五角三角

南京支店總批發所 大中國商場永和參號 同和參號 宏昌參號 太平路

經理處 昇州路行口街 金魚樂社 中華路大功坊

精益 OPTOMETRISTS & OPTICIANS

欲戴合度眼鏡 須先注意驗光

眼鏡爲補助目力不足之要品不能與普通物件可以比喻譬如服飾等稍有不適之處無妨身體健康假使眼鏡不合光度品質惡劣則爲害非淺幸各界垂察焉敝公司聘請美國畢業眼光專家專驗各種疑難目光製造最高尚之科學眼鏡貢獻中外人士已歷二十餘載名播全國患目力不足者請駕臨驗目配鏡敝公司以服務之精神無不竭誠招待

南京太平路花牌樓一八六號（電話二二三四一）

精益眼鏡公司南京支店 驗光主任 王翔欣 謹啓

總公司上海南京路勞合路轉角 分公司北平漢口天津香港濟南

廣東醫院

爲首都高尚私立醫院聘有經驗醫師男女細心診治取費從廉

花柳白濁 橫痃下疳 陽萎早洩 包皮過長

精稀無嗣 房事無趣 神經衰弱 發育不全

醫事化學顯微鏡檢驗一律免費

統理內外婦兒各科 安全接生留醫留產

◇備有汽車接送出診接生◇

總院：臚政牌樓 電話二二七八三 分院：府東街

京市社會

夏令衛生宣傳週 今晨舉行開幕禮

實施衛生檢查并作勸導工作 夫子廟大成殿舉行衛生展覽

晚間在第一公園放映衛生電影

首都新生活夏令衛生運動宣傳週業已籌備就緒、於今日(一日)上午十時、在首都大戲院舉行開幕禮、主席團爲市政府暨新生活運動會馬超俊、憲兵司令部谷正倫、警察廳陳焯、市黨部袁野秋、衛生署劉瑞恆、衛生事務所王祖祥、醫師公會狄萱三等、並請定馬超俊任總主席、新運會全體委員、暨各機關學校團體各派代表十人到會、宣傳週內、分別勵行衛生清潔事項總檢查、並在夫子廟大成殿舉行衛生展覽會、晚間在第一公園放映衛生電影、

◇◇◇開幕典禮◇◇◇

首都新生活夏令衛生運動宣傳週、規定自八月一日起至七日爲止、於今日上午十時、在首都大戲院舉行開幕禮、其秩序(一)全體肅立、(二)奏樂、(三)唱黨歌、(四)向黨國旗及總理遺像行三鞠躬禮、(五)主席恭讀總理遺囑、(六)主席致開會詞、(七)演說、(八)攝影、(九)奏樂、(十)散會、

◇◇◇◇衛生檢查◇◇◇◇

該會於舉行開幕典禮後、衛生、清潔、勸導等組、即分別由派定人員出發實施工作、衛生組施行飲食物品商店總檢查、按照警區分八組檢查、每組由衛生稽查一人、會同各警局指派警士一人組織之、檢查目的、對所售飲食物品之是否適宜、有無妨礙衛生之處、用具是否清潔、工友有無疾病各點、均將予以特別注意、同時并指派衛生稽查一人、採集各店工人之大便、以檢查有無寄生虫卵及病菌、以免傳染、妨礙羣衆健康、全市總檢查、實施期爲一週、

◇◇◇◇清潔運動◇◇◇◇

清潔組工作、由清潔總隊擔任、全市各大街小巷及菜場空曠場所、由各路清潔分隊各就其管轄範圍、舉行清潔大掃除、即將集之垃圾、迅速運輸、車送各垃圾場妥爲安置、

◇◇◇◇勸導工作◇◇◇◇

勸導組工作、由長警擔任、各警局每一勤務區、指定警長或警士一人、(各巡邏隊比照指定)襟佩符號、在運動週內挨戶勸導、已勸導之戶、次日仍前往察其已否實行、未實行者、再加勸導、以期普遍切實、長警實施勸導時、務須注意禮貌、遇有市民對於清潔衛生事項、未能注意者、應竭誠指示各種整理方法、使其改善、勸導事項、計分(甲)勸導各市民、將自己住宅、大門口等處、一律掃除清潔、(乙)勸導市民、接受防疫注射、但第九局及各巡邏隊、應勸導市民、自赴各該管境內衛生分所接受注射、(丙)勸導市民、履行夏季衛生信條、

◇◇◇◇展覽電影◇◇◇◇

宣傳組舉行衛生展覽會、地點在夫子廟大成殿、昨已由衛生署派楊焜文佈置就緒、即於今日開放、任市民自由參觀、每日開放時間、爲上午八時起至下午四時止、會場門首懸幅標語、分出入路徑、展覽室陳列各種衛生圖畫、大小計八十七幅、大油畫三幅、人體病理、生理模型六十個、以喚起社會人士注重衛生、由警憲到場維持秩序、並於每晚八時至十時、在第一公園開映環境衛生影片、以宏宣傳、市民均可自由參觀、

孝陵衛村民 再向中政會請願

反對陵園圈地將誓死力爭 由葉委員接見允暫緩征收

孝陵衛之鍾靈街、小衛街、鐵匠營、苜蓿園等村人民、以總理陵園、一再擴大界址、非獨耕地盡被吸收、現且將該村等人民住宅、亦劃入範圍之內、該村等居民、以生命所繫、異常恐慌、一再請願、已誌各報、中會曾委託馬市長、及葉委員負責辦理、當由馬市長擬具五項辦法、召集各該村代表協商、能以征收爲原則、村民聞訊、頗爲惶急、乃於前日集合三百餘衆、赴市政府請願、由王秘書長代表接見、答以馬市長所擬辦法、業已呈復中央、因不得要領、該村民衆、乃於昨日清晨、復向中央政治會議請願、擁進二門、要求保障人民產權、由葉委員楚傖接見、親簽「暫緩徵收」四字、答復該村民等、以葉氏態度懇切、秉之烈日當空、飢炎交迫、乃相與計議、先行回村、敬候解決、臨行時并聞該人民聲稱、如不能達到取銷徵求之目的、將以死力爭云、

商辦 南京公用汽車公司

電話總機 31144

日夜出租 隨叫隨到

城內單送一元、下關單送一元二角、每小時二元、遠途另定

市民銀行舞弊案 馬市長申請再議

檢察處認爲所控證據不足 江寗法院已轉呈高院辦理

南京市民銀行前行長傅麟、經理石灼華、行員劉旭疇杜鶴年等、前因舞弊行款嫌疑、由市府逮捕移解江甯地方法院、依法審理後、嗣經法院檢察處偵查結果、認爲所控舞弊證據不足、各人宣告無罪、不予起訴、市長馬超俊、以案關舞弊嫌疑、曾向江甯法院檢察處、依法申請再議、茲悉檢察處復將全案重行偵查、認爲所控舞弊證據仍然不足、依照法定程序、已將馬氏申請案、轉呈江蘇高等法院辦理云、

宋希尚昨談 虹吸管試驗成功

秦淮河利用尚屬第一次

◇……吸入清水排濁水

東水關裝設虹吸管、藉以吸入外河清水更換內河污水、業已三日、記者昨日訪工務局長宋希尚、作下列之談話、記者詢以東水關裝設虹吸管之起因與原理、宋氏答稱、本局自在西水關裝設抽水機以來、內河水位、日見低落、對於防汛方面、可保無虞、惟內外河隔絕不通、污水停蓄、殊礙衛生、爰經飭工處試裝虹吸管、利用內外河相差之水位、及物理的虹吸作用、吸入清水、藉以更換內河污水、現東水關已裝虹吸管、爲六十公分徑、初裝時內外水位相差爲一公尺餘、現在相差爲○、七六公尺、目前一晝夜吸入水量、可使內河水位增高十二公分、此項裝置、無需日常管理及其他費用、至爲簡便省費、在秦淮河利用虹吸管、尚屬第一次、可謂試驗成功、現在西水關抽水機已減去兩架、其餘仍在繼續排水、藉以源源更換、一俟外河水位、退落至相當程度、虹吸管不能適用時、即可將東西兩閘完全開放、以資溝通云、

征收田賦 暫行章程

院會修訂後再呈核

南京市政府征收田賦暫行章程草案、經送由財政部加具意見、轉陳行政院後、昨經行政院令行市政府遵照修訂、再行呈核、

第一公園前 開闢廣場

市工務局、以本京第一公園、爲民衆消閒場所、遊人往來不絕、每當盛夏、遊者更衆、而其門前廣場則甚狹窄、殊與交通有礙、頗覺擁擠、車馬停歇、爰特計劃將其處廣場擴大、并酌量情形、將公園西面之小塘填塞一部份、同時并將附近之民地一併征收、約計共得一市畝、即將之闢爲廣場、并重行計劃停車場之地位、此項計劃、業經呈准市府照准、即開始徵收土地、然後再招工興築、以利遊人云

市府工作人員 開始儲蓄

昨日正式實行扣除

市政府舉辦工作人員儲蓄、經擬定儲蓄簡章、並組織管理委員會、通令所屬各機關遵照實行、茲悉昨日市府發薪、由會計按照儲蓄金額所定標準、逐一扣除、於七月份起、實行儲蓄、該項儲金即彙集解儲市民銀行、簽發存摺、

天氣報告

◇今日天氣 晴熱

◇昨日氣溫 最高：三五、一度、最低：二六、四度、

祇見新人笑 不聞舊人啼

公務員虐妻

◇……既犯重婚復加虐待

◇……稍有良心當不至此

狼子狗心

寓居本京網巾市十一號三樓皖人程某、現充實業部轄屬某機關職員、年近而立、數年前娶原籍熊氏爲妻、結褵以來、夫婦感情尚洽、生有子女各一、去年程某被派

◇廣◇西◇

任事、將妻室安寓京中、初到桂時、尚源源寄來生活費用、兩閱月後、即姘識桂籍某女、頓與大婦音信斷絕、不寄分文、熊氏原一鄉村良家婦女、且秉性懦弱、不諳之無、初不料乃夫另有

◇新◇歡◇

而自遭遺棄、惟克勤克儉、挪借度日、倚門倚閭、殷殷望夫君遄歸、今年夏程某復被調差來京、當將姘婦挈攜北旋、賃屋同居、置熊氏於不顧、按某女智識毫無、貌亦不揚、惟恃

◇狐◇媚◇

風騷之伎倆、程某遂受其蠱惑、鶼鶼鶼鶼、情同比目、出行則肩並臂交、沐浴則盆同池共、鴛鴦戲水、鄰里傳爲佳話、大婦目覩此情、固不敢妒火中燒、且翻作階下

◇囚◇婦◇

某女認爲大婦可欺、且恃其得寵、於程某枕畔床側、遂益進讒言、程某受其蠱惑已深、當奉爲欽旨玉敕、近竟不給三餐、即已出之兒女、亦任其飢啼終日、大婦因飢飲泣、程某即鞭斥交加、家庭慘變如此、稍有良心者、均認爲不平云云、

小評

謝正民與桃色案

本京兩廣中學、以兩廣賓館爲校址、規模頗宏、惜乎主持未能得人、糾紛屢起、自該校女生何志宏、宣布該校教員強姦、並稱該校長有幫助之行爲後、轟傳一時、舉國側目、姑無論此中有無作用、然管理之不善、處置之失當、固無可諱言也、社會局勒令該校校董會撤換校長、亦其宜哉、惟據連日報載、該校董事會、雖將該校長謝正明、予以辭退、并另選王均平代理、訂於今日上午十時、舉行交替、社會局并指定督學一人、加以監視、同時兩廣賓館董事會啓事、謂謝爲董事之一、否認更人交替、是謝尚有戀棧意耳、吾人甚望謝君、爲兩廣中學及兩廣青年前途計、甯作讓賢之舉、毋抱意氣之爭、質諸謝君、以爲何如、

內政部警官高等學校招正科男女生

資格 公立或已立案之私立高級中學或警官高等學校陸軍軍官學校畢業者(注意)

待遇 學雜宿講義各費免收衣食自給成績特優者給予獎學金

任用 修業三年畢業後呈請內政部轉呈行政院分發各省市警察機關任用

報名日期 自即日起至八月五日止除星期日例假外每日上午八時至十一時下午二時至五時

考試日期 八月十二日起

附告 考試科目報名手續詳載招生簡章附郵票二分向本會索取即寄

會址 南京清涼山隨家倉本校

茲因便利遠道投考人起見特將報名截止日期延展五日又因審查資格檢查體格需時稍久考期亦順延至八月十一日起希各注意

蒙藏委員會蒙藏政治訓練班招生

資格 (一)高級中學或大學預科畢業(二)年齡在十八歲以上二十五歲以下體格健全能耐勞苦者

待遇 (一)學生在校膳宿制服等費概由公家供給(二)學生畢業後擇其成績較優者由本會錄用或派遣邊疆各地服務

報名日期 七月廿日起八月五日止每日上午八時至十二時

考試日期 八月八日起

附告 本訓練班宿舍不敷分配暫不招收女生備有招生簡章函索附郵票二分即寄

班址 南京瞻園路本班

社會局備案 新京無綫電傳習所招六屆男女生

班級：分女生普通班及男生普通班兩班 資格：初中畢業或具有同等學力者 修業期限：五個月 報名日期：自即日起至考試前二日止 考試日期：八月十一日 待遇：成績優良者介紹工作 校址：南京漢西門堂字街廿二號 備有詳章函索附郵票一分

南京五卅中學招生

(班次)初高中一年級新生初高中二年級上期及高一下期插班生(報名)本月二十五至三十日須繳證書及二寸半身像片二張報名費一元(考試)八月一日二日(校址)本京鼓樓保泰街 函索簡章附郵二分

首都女子法政講習所招生

(名額)法律班六十名(資格)以曾中等學校畢業(報名)即日起(考期)八月十九廿兩日(所址)南京楊將軍巷簡章函索即寄 本所郗朝俊所長著新舊刑法異同要旨一元五角購五冊九折十冊八折函購不加費

教育部備案 教育局立案 南京東方中學招男女新生插班生

(一)年級：初高中一年級新生及二年級插班生(二)報名：即日起(三)考期：八月四五兩日(四)校址國府路(五)簡章：函索附郵二分

教育部備案 社會局立案 南京現代中學招男女生

(一)學額：初一新生八十名初二插班生二十名(二)報名：自即日起至八月十四日止(三)考期：八月十五十六兩日(四)校址：中華路顧樓口(函索簡章附郵票二分)

社會局立案 教育部備案 南京青年會中學招收新生插班生清寒資助學額

(一)報名期：七月二十四日至九月三日截止(二)考期：九月四日(三)詳章附郵票二分來校索閱(四)校址：南京鼓樓保泰街

電話機出讓

茲有某寓裝有二字起頭話機一架現因遷居下關願將該機出讓如有合意者請向本報館發行部接洽可也

袖珍分類 司法院解釋彙編預約展期廣告

司法院解釋彙編業已出版四冊自院字第一號至第一千號解釋均蒐集靡遺惟冊數既多攜帶不便茲爲全國法曹律師及研究法學者翻閱攜帶便利起見將上開一千號解釋來往文件悉錄全文用上等米色道林紙精印分類袖珍本布面精裝一厚冊內依解釋性質分黨務官制官規審判民事刑事司法行政行政法令外交九類各類解釋號次均依關係法條分別先後其有內容涉及二類或二以上法條者則原文列入最前類後類揭載標題各號並有眉批註明法條以便查閱編首刊入兩檢查表一以摘錄要旨法條分類一以解釋字號依次排列係以原文頁碼現已付印定於本年八月十五日發售定價每冊大洋三元郵費國內二角特區及國外七角並爲優待購閱者特將預約期間延長一個月凡在本年八月三十一日以前預約購買者仍照前訂預約辦法依定價以七折收費邊遠省分如川陝雲貴甘甯青海新疆西康等及國外各地得展至本年九月三十日以各地發信時之郵局戳記爲憑如承預約須將書郵各費先行匯寄本科俟本編印成即行交郵掛號奉上不誤

司法院秘書處第二科啓

律師葛天民代表鍾南印刷廠警告文心印刷所新生印刷所凌馮兩經理啓事

茲據敝當事人鍾南印刷廠函稱「查新生印刷所所有鉛字機件均係本廠所發售迄今年餘售價仍未清償屢經派員索取毫無結果茲聞該所已經轉讓請代爲追償欠款」等語本律師據此特代登報警告限即日來本事務所或逕向南京日報營業股接洽早日清理手續否則本律師將依法訴追呈由法院執行扣押幸勿自誤此啓

律師葛天民代表鍾南印刷廠忠告楊棠如先生啓事

查新生印刷所與鍾南印刷廠因鉛字機件售價未清所生糾葛現已委託本律師依法追償業經登報啓事聞此次新生出盤係由先生承受請在雙方手續未清理之前停止付價聽候解決是爲至盼此啓

首都

三時 八時 半兩場 慶祝兒童年 開幕今日童票上下一律一角

星期六獻映頭二集 蝴蝶 偉撝 啼笑因緣 二十大本一次映完 三集六不開(八樓票一二上看六四五集日映聯(下角樓)元角完集

湯傑 曹踢松 領銜 王先生過年 王先生的祕密

幽默賽過當代的林語堂！滑稽壓倒古時的徐文長！笑料像開花彈，攻破愁城千萬里！笑料像初春雨，灑下快樂遍人間，在笑謔裏、暴露現社會的黑暗面！從諷刺中，攻擊殘餘的封建思想。偷天換日王先生，胡調朋友有小陳，一舉一動鬧笑話，笑煞十萬八千人！

新時代影片公司出品

全國兒童年開幕日 首都今舉行揭幕禮

將呈國府頒令注重兒童幸福 救濟流浪兒童提倡兒童儲蓄

昨晨四次全會通過

今日爲全國兒童年開幕日、首都兒童年開幕典禮籌備會、業已籌備就緒、定於今日上午八時假座首都大戲院舉行開幕典禮、并於晨七時、先由各學校謁陵代表、赴中山門外謁陵、再分赴各機關謁見長官、下午檢閱各慈幼機關、又全國兒童年實施委員會、于昨日上午九時假教育部會議室舉行第四次會議、到會者有潘公展、高君珊、羅運炎、陳鶴琴、盧錫榮、吳時中、楊君邁、吳研因、胡叔異、顧樹森、朱章庚、唐劍飛、陳劍如、范壽臧、雷震等十餘人、由顧樹森主席、薛天漢記錄、茲誌議決各要案如下、報告事項、（一）主席報告本會最近工作狀況、（二）吳研因、薛天漢報告首都兒童年開幕典禮籌備經過、（三）吳研因報告、擬定兒童幸福保證狀之經過、討論事項

擬定父母信條

一、擬定父母的信條案、決議、推高君珊、陳鶴琴、胡叔異整理審查、二、請求國民政府頒發「兒童年應切實施行兒童幸福事項」案、決議、請教育部王部長於兒童年開幕日、將此項命令、當衆宣讀、三、舉辦全國兒童繪畫展覽會案、（中華藝術社提）議決、請該社先擬詳細計劃、再交大會討論、四、全國普救流浪兒童運動方案議決、本案交第三組與前次所擬方案、合併討論、

優待兒童旅行

五、請補助兒童旅行團經費、並請政府明令規定優待兒童乘坐舟車辦法案、議決、各地兒童旅行團經費、應請當地兒童年實施委員會補助、乎使待兒童乘坐舟車辦法、應由本會擬具優待原則、請交通部、鐵道部訂定辦法、六、請補助經費案、（曉莊佘兒尚自動學校提）議決、該校應請當地兒童年實施委員會補助、

提倡兒童儲蓄

七、請列兒童儲蓄爲全國兒童年實施事項之一、並於實施程序中、二十五年二月項下增加各地方提倡兒童儲蓄案、議決、關於兒童儲蓄、已列入兒童活動項下、不再議、八、請轉呈內教實三部增派幹事案、議決、請教育部事派幹事三人、請內政實業部增派得力幹事、九、請擬定兒童年各種兒童活動辦法、議決、交常委會整理後分發各組審查、十、請規定兒童年標幟案、議決、依照原提案人意見、由主席請藝術家繪製此項標幟於兒童年開幕日、當衆說明、

嶺東職校 商業攷察團

由謝正民領隊昨來京

粵汕頭市、廣東省立嶺東商業學校、高三畢業班、學生十四人、日前由該校教師謝正民領隊、乘海元輪抵滬、考察商業、昨日由滬入京、寓太平路安樂大旅店、擬逗留數天、即繞道杭州回滬考察、

戲劇院建築圖案 再度審查

尚未有具體決定

戲劇音樂院美術陳列館、前征求之圖案、計有十餘件、業經一度審查、茲悉昨午籌委褚民誼、于公餘聯歡社召集全體委員敘餐、同時並再度審查、據悉尚未有具體決定、該圖案尚須公開陳列、採納大衆意見後、方可決定云、

京童軍全體動員 籌辦募賑游藝會

同時舉行童軍募捐運動 十五日會同各機關籌備

南京市童子軍整理委員會、昨奉總會頒佈「全國童子軍救災總動員辦法」、以本年水災奇重、囑遵照募集捐款具報、當即召集會議、決定以現値暑假期間、各團童軍不易集合、所有童子軍總動員募捐事宜、擬俟開學後、訂期舉行、關於舉行辦法、該會已決定函請市黨部、市政府、憲兵司令部首都警察廳、協同該會先行籌辦「首都募賑救災游藝會」、并已推定該會祕書、擬訂籌備委員會組織大綱、與工作計劃大綱、同時并推該會委員周伯敏、楊瑞虹、楊克敬、等三人會同各機關之代表一人、定於八月十五日開始籌備、其南京童子軍救災總動員募捐辦法、則推尹蓁、陳壯吾二人起草云、

兒童年與兒童福利

（上接特刊）

王世杰

父慈母愛

的事、不是用着大吹大擂的來提倡的、可是從來爲父母的人、多存以兒童爲自己的私有物的觀念、爲國家爲社會而養育兒童的思想、比較缺乏、且有不能充分盡其教養之義務的、但年近時、兒童享有作爲國家社會之一員養育權利、若家庭不能充分盡其養育的義務、國家社會、應出面親自養育他、惟有必需注意的一點、即兒童的教育、本來雖爲國家社會的本務、但在家育教養、兒童是最自然最適當的、故兒童的教育、不能說非由國家社會直接教育之不可、惟家育不能充分履行兒童的愛護時、或兒童無適當的家育時、

國家社會

始而擔負教育他的任務、所以我們舉行兒童年的意義、第一是要努力於宣傳兒童愛護的必要與方法、以期全國民衆愛護兒童的意識濃厚化、有一種正確的認識、且知所教養之道、第二要想鼓勵家庭社會和國家三方面分工合作起來、從事兒童福利事業的建設、這是我們舉行兒童年理由之四、由政府出來規定學歷二十四年度爲兒童年的意義、卽在乎此、兄弟在前節的講辭中、用了一個兒童福利事業爲名詞、什麼叫做兒童福利事業呢、可大別爲兩項來說、第一是力求「兒童義務教育的普及」第二力事「兒童保護事業的提倡」先說「兒童的普及」的問題、

義務教育

掃除中國文盲、實在是緊要的工作、但要掃除文盲、一方面固然要使幼年失學的成人、受成年補習教育、一方面務求兒童人人能受義務教育、兒童的義務教育、較成年的補習教育、尤爲重要、因爲幼年失學的成人、其數固然衆多、然苟文盲的兒童不再加多、則其數目自當有限、反之兒童是繼續誕生的、若兒童的義務教育不能普及、便不能斷絕文盲的來源、阻礙國家社會的文化發展、自然甚大、而兒童本身、因目不識丁、一生所受的痛苦、也很厲害、因此以故、本年五月二十八日行政院第二一四次會議、已修正通過實施義務教育辦法大綱、自二十四年度起

開始實施

目的、其在使全國學齡兒童、逐漸由受一年制或二年制的短期小學等訓練、達於一律受四年制的初級小學的義務教育、實施程序、分爲三期、自民國二十四年八月起至二十九年七月止五年間、爲第一期、在此期內、除擴充四年制初級小學、并將現有小學酌改爲二部編制、現有學級、擴充學額、現有私塾整理改良外、各省市應辦理一年制的短期小學、俾一切年長失學兒童及未入學的學齡兒童至少應受一年義務教育、經費已嚴令地方籌備、中央并得酌量補助、二十四年度已經決定分別補助二百四十萬元、

師資養成

校舍的籌措、也規定有相當的計劃、期於民國二十八年度終了時、一年制的義務教育、普及全國、各省市受一年制義務教育的兒童、達學齡兒童數百分之八十、假若我們思想、能逐漸實現、兒童社會國家所受的福利、很大、在這兒童年開幕的當兒、兄弟護爲全國兒童請命、希望我父老兄弟諸姑姊妹、直接間接地贊助政府、完成義務教育、第一期的計劃、廣設一年制的短期小學、不收學費、供給書籍用品、一面仍努力於四年制初級小學的擴張、使全國兒童、有受教育機會、

文盲滅絕

則造福於全國兒童及社會國家很大、其次講兒童保護事業、兒童保護的事業很多、大致可分爲六種、就是（一）母性保護事業、（二）乳幼兒保護事業、（三）兒童勞動保護事業、（四）不幸兒童救護事業、（五）虛弱兒童養護事業、（六）不良兒童感化事業、母性保護、就是保護有孕的婦人及產婦、因爲胎兒的安產、不僅是做父母的人所希望的、也是全社會所希望的、故社會當然應盡保全兒童生命的義務、但照統計看來、兒童生出時、往

發生障礙

致其原因所在、不外對於母性保護事業、尚未能充分的顧及、對於母性的教育、未能徹底之故、所以母性保護、是兒童保護事業上不可忽視的、其次乳幼兒、雖已安全的產生、如不能健全的長成、像死亡或身體虛弱、造成弱的國民、不僅爲乳兒父母的損失、故乳幼兒有充分保護他們的必要、又次說勞動兒童的保護、所謂兒童勞動的保護、是不使兒童爲不適當的勞動的意義、無論從事自家的業務、或幫人做工、凡有礙兒童心身發育的勞動、皆在禁止之列、再說不幸兒童的救護、所謂不幸兒童、如被虐待的兒童、

孤兒遺棄

的兒童等、兒童的環境、十分惡劣、若將他置之不顧、不僅是人道所不許、也受其障礙發達上說、故不幸兒童的救護、是値得注意的、再說虛弱兒童的保護事業、所謂虛弱兒童、如貧血、心臟弱肺弱的兒童等、這些兒童、因身體虛弱的緣故、一切活動、不能與普通兒童并駕齊驅、甚至於有夭折生命的危險、故以此項兒童爲對象、而加以特殊的養護、使他們恢復健康與普通兒童爲伍、這也是必要的兒童保護事業、最後說不良兒童的感化事業、因爲兒童的犯罪、近年以來、有增加的傾向、這是世界各國共有的事實、雖加以刑罰、但改過向善的效果很小、故對於這些兒童、與其加以刑罰、不如加以保護、積極地教育他們、使

感化他們

知犯罪爲可恥、並培養他戰勝惡劣的誘惑的意志力、俾完成有教無類、物無棄材的理想、其他如身體異常、精神異常的兒童、即盲兒、聾啞兒、殘廢兒、低能兒、白癡兒等的教育、也可看作廣義的兒童保護事業、根據以上所說、兒童年開幕後、我們要逐步的努力于以下所說的實際施設、（一）以促進兒童的福利、（一）實施父母教育、以宣傳愛護兒童的思想、并使其保護方法科學化、（二）普及兒童義務教育、以期兒童得着受教育機會均等的福利、（三）廣設母親諮詢處、產院、乳兒院、牛乳供給所、託兒所、兒童健康諮詢處等、以事保護乳幼兒、（四）制定童工法、努力於勞動兒童的

健康保護

廣施徒弟教育、廣設職業指導所、以事保護兒童勞動、（五）廣設兒童虐待防止會、以事救護不幸兒童、（六）廣設夏季健康營林間學校、臨海學校、以事養護虛弱兒童、（七）設立感化院、制定少年保護法、以事保護不良兒童、（八）廣設盲啞學校、殘廢學校等、以事異常兒童的保護、以上所舉各項施設、如能逐步實現、中國全國兒童受福無疆、兄弟謹在全國兒童年行將開幕的當兒、預爲全國兒童祝福、

青年會舉辦之 學生鄉村服務團

定明日赴湯山實地工作 開始指導來京升學學生

南京市青年會、前會利用暑假時間、組織暑期學生社會服務團、及學生鄉村服務團、自開始報名後、參加者極爲踴躍、現此項報名、業已截止、關於學生社會服務團中之來京學生、升學指導工作、該會業與中華職業教育社合作、并設學生接談地點於中華路會所、學生寄宿地點於保泰街、該會分會、又關於學生鄉村服務團、該會已決定集合十人、定於本月二日前往湯山附近鄉村實地工作、并定十一日即返城云、

發展農村教育的根本方案（續）

（昨日副刊移此）

張家良

中國以小農制度立國、全國大部份都未脫離農業社會形態；而現行學校制度、係直接仿自日本、間接仿自歐美、工商業資本之教育制度、採行的當時、倡導者亦未曾就國情民性爲精詳之考慮、初未嘗發現舊有制度缺點；亦未曾瞭解新制度的優點、惟迫於外侮、爲飢不擇食之改革、致行之數十年、弊害百出、演成今日教育破產的狀態、故今日欲言我國教育制度的改革、若仍留戀日美德法之間的教育制度、不能去另闢途徑、恐徒心勞、而獲不到一點實益也。

中國有中國的國情、中國有中國的特質、在他國行之有成績、在中國不一定能夠行得通、教育方面更有這些現象。英國陶奈氏亦曾這樣的說過：「一個國家不論實行那一件事、如果要想這一件事能够辦得好、並且能希望有成績表現、這就必須要國產、效法他人是不能收到效果的。」他又說：「中國教育家遷移視線時期已到了、今後可不必望天、應該看看足下的地、惟能在這個地上、這個中國實況地上、中國教育家能够找得材料來創造一個適合需要的教育制度、這個教育制度定是合乎中國國情的。」陶奈氏此言、即愷切說明改革中國教育、必須着眼於中國現社會也。

本來教育原無一定的良竄、但在人之力行與否。至於教育制度確有適用於此者、未必適用於彼、不宜於彼者、難免不適用於此、要之以本身的實況的基礎、才是確當、若以起於外鑠的刺激、而妄事模仿、一定不能獲得良果、我國近年來、對於教育事業雖然年有進展、但量的方面、固然年有增加、亦徒爲都市畸形的發展、至於質的方面、則因其本身未有澈底改革、故其所陶鑄者、仍爲士大夫游民階級、影響所及、不但不能允實人民生計、不但不能扶植社會生存、不但不能延續民族生命、竟將陷民族於萬刼不復的境地。

總言之、中國始終沒有脫離農業社會的形態、同時國內又呈現生產不足的現象、眞言改造教育發展教育、非針對着此種現實情形爲設施、不足爲功、現實情形自以提倡農村教育爲主要。

二、農村教育的需要

提倡農村教育、事實上成人衆口一辭、其實亦並不是徒說一句空話。農村教育在現階段中、關係非常的懇切、祇要他對於現社會稍爲有點認識的人、就明白農村教育在今日是普遍的要求、同時農村教育在今日所佔的地位、亦異常的重要、因爲農村教育實爲我國的中心教育、並且事實上很需要、其需要的原則、可分作三項：其一農民需要、農民之所以需要、因農民生活苦窘、知識程度低下、必恃教育有以改善其生活、其二、農村需要、農村之所以需要、因爲農村組織不良、文化落後、必恃教育有以改善其組織、促進其文化；其三中國需要、中國之所以需要、因爲中國農民爲民族的主體、必恃教育有以提高其地位、始能發揚民族精神、有健全的農民、才能有健全的農村組織、有健全的農村組織、始有健全的民族；要獲達此種目的、必須需要農村教育。注重農村教育並非單獨在農村中、廣添學校、就認爲盡了發展農村教育責任、必須從事內容的澈底改革。倘不注意此點、仍效以前東抄西襲辦法、則教育的效果、將使生產的農民亦化於士大夫的失業游民、此種教育施之於農村有何益。（未完）

國民大戲院

今天日夜獻映

伊麗莎蘭第 暨卡萊葛倫 合演

歌唱 滑稽 浪漫 豔情 歌片 鉅片

歌臺情波

他把丈夫當做侍從傀儡點綴品只管自已尋開心發脾氣死出風頭

與「歌后」有情癡」異曲同工之妙

片中插入世界最著名歌劇二齣富麗堂皇盪人心魂

精選派拉蒙最新傑構

慶祝兒童年加映「鳥類之歌」

五彩兒童教育名片

南京大戲院

新裝冷氣 涼快舒適

挽友邀聘譽滿全國文武老生兼工紅淨青年英俊自成一家菊國泰斗

李萬春

重金禮聘坤角青衣

雲豔霞

暨北平永春社全體藝員

林冲夜奔 當場奉送唱詞說明 火併王倫 貴妃醉酒

時間 七時開演

價目 特廳對號一元八角 正廳對號一元 普通四角 捐稅在內

地址四象橋 電話二二八三二號

明星大戲院

●啓事●

本院定於今日起修理房屋粉刷全部暫停營業一俟工竣即行復業開幕有期再當露佈 各界人士 幸請賜鑒

本院謹啓 八月一日

眞正紹興 天產

乾菜筍

滋養豐富 消食開胃

（每包大洋一角）

（每聽大洋三角六分）

爲使各界認識眞貨起見

舉行空前絕後的大犧牲

買二包！

送一包！

犧牲三十萬包售完截止

南京總經理

馬慶康公司

本京各南貨食品店均有售贈

國法人情呢？

共英

民治國家，官與民在法律地位，本是平等。我們固不敢奢望做官的「躬自厚，而薄責於人」；祇要能像人民一般的遵從法律，使法律尊嚴不至喪失，國家政治較上軌道，那就功德無量了！

本京禁賭以後，小市民奉命惟謹，大多數都不敢違犯；即極少數有竹城迷的人，仍不免祕密來個八圈；但一經警察查出，非拘禁處罰不可；但崇樓廣廈中，劈拍之聲，通宵達旦，却沒有人去過問。

黃包車夫或商店送貨脚踏車夫等偶然在馬路上違了警律非扣車即人車均扣留，結果免不了處罰；然黑牌白字的汽車，可以橫衝直撞，奔馳如飛；即使衝倒黃包車或馬路旁小攤，反先罵人不避讓，非弄至人命交關，警察是不來過問，像這一類情形，是司空見慣，但可說是小事，不足驚奇。

長官可以弁髦法令，營私舞弊，以至無惡不作，仍得逍遙自在，不受絲毫法律制裁；人民受寃抑，竟至無所告訴，人民靠以生存的田舍可以因屬風景區或什麼區而收歸公有；以後如何死活，便可以不聞不問；然而有權勢的人偏可於風景區或什麼區內大造其別墅，爲游息之所，係這類關係重大的事件，也從來未聞有人敢出而主持公道。也許是官有官理，非人民所能曉喻。

暗無天日之後，當繼以狂風暴雨，天理仍是這樣昭彰；但所謂國法，人情，究將如何表現呢？

夏天牧牛生活的回憶

沈公尙

我的家，是在一個小小的農村裏，鄉裏的人們，大多是靠着耕農爲生，所以我的家裏，當然也是一樣；村裏的人家，因爲要用耕牛的關係，差不多每家都是畜着一條牛，每天裏，人們便要把牛牽放到外邊去吃草，所以這便叫做牧牛。

春冬間的牧牛，是只消把牛牽放到山間去，讓他自己去吃草；然而夏天因爲滿壠都是稻田，稍不留心，恐怕牛吃了人家的稻禾，將來割禾時，便要賠償，所以人人到了這個時候，必定要特別留心的看望着自己的牛，一直等到他吃飽了的時候，便牽了回來。

我在幼年的時候，因爲輟了一年的學，所以在夏天的時候，家裏便命我過着牧牛的生活，而且自己覺得這種生活非常舒適，所以也很歡喜的度着。

鄉村裏牧牛的人們，大多是童年的男女，到了朝陽瀰漫着山村的時候，便可看見一羣一羣的兒童互相招呼着，而且個個都充滿着活潑的生氣，這便是那過着鄉村牧牛生活的愉快者。

大家約定今天的牧牛地點的時候，各人都是把自己牛欄裏的牛放了出來，一大陣的呼嘯着向那山野間去。

在蔭涼的山野間，一大夥合了起來，在濃密的樹林下談天；這地的位置，大多是在牧牛地點的對面，一方面望着牛會不會吃稻，一方面隨意的談笑或至於睡覺。

如果覺得有些兒燥熱的時候，那便不妨到山溪裏游泳一下，這裏已不需游泳衣，又無需什麼入場劵，因爲在着那野僻無人的地方，只消把自己的衣服脫下，光裸着的跳進水裏去游泳一回，并且有時還一大夥兒弄着什麼捉迷藏的把戲；至於游得倦了，則不妨光裸地坐在石上、受着自然界薰陶的日光浴，一種放浪不拘的形態，眞是純潔地流露出來。

在山野之間，時或有種種山歌的聲音，悠揚地由婦人口裏傳達出來，在自然界偉大的懷抱裏，毫沒有什麼禮教虛僞的束縛，一種眞情的流露，很可以在那裏聽了出來，如果你有高興并且又有美妙的口腔的話，也不妨和她和唱着，以樂那大自然中的放浪無拘的生活。

在山溪的裏面，也有各種大小的溪魚，時或帶了釣竿香餌之類，坐在石山盤環的釣着，聽着那水的潺流聲，馬的悅鳴聲，在蔭涼青綠的下面，瀟灑的情形，眞是頗形自得；并且釣着了的魚，夕陽回家後，便可以賣些清饌助膳，自己心中也覺得是非常愉快。

啊！這種種的生活，已經成爲過去的幻夢了，現當着這一樣的夏天裏，惟有人念着遙遠的家鄉而長嘆，故鄉已經變了本來的面目了！

日文雜誌

志宏

吃過了晚飯，照例地躺在後門口的一張藤榻上納涼。

我合攏雙眼，闢開一切想像，作短時間的假寐。突然，一陣撻撻的脚步聲由屋裏傳入耳鼓，我知道一定是香兒又來騷擾我了。

「爸爸！你說這兩本書是中國唯一的幽默小品刊物；怎麼裏面所刊載的，全是些日本文字？」香兒左手拿着兩本書，一壁走，一壁帶着驚奇的神氣問我。

「甚麼？用得着那麼地大驚小怪！拿過來給我瞧瞧看！」我伸手過去，接着他遞過來的兩本書。——

——我瞧了瞧它的封面，原來就是我今天買回來的「論語」和「太白」的兩本雜誌。

「這兩本書，確是中國很好的雜誌，里面所刊載的，都是些中國文字，如何說是日本文字？……」

「是的，里面的文章雖然是些中國文字，但有很多如几与从么ㄅ卩又乂這一類的字參進去。像這一類的字，似乎在你去年所訂的一份大阪日報里瞧見過，所以我就以爲它是類乎那一種的日本雜誌了。但我又照着今年年頭你所教我的日文來讀它，則又讀不通！」他很性急，沒有等我說完，便搶着滔滔不絕地說了。

「小學快要畢業了，連幾個簡筆字也瞧不懂，還讀什麼鳥書！」他碰了我一鼻子兒灰，便垂頭喪氣地走進屋里去。

母女

洪波

早晨，大家聚在院裏的一張桌上，正想讀點書，隔壁那些老媽媽又大聲叫起來：「你們想想看：銀行的存款，都隨着銀行倒閉，變成鳥兒飛了，月華在婆家又天天來信要錢，國華困苦地讀着書，你倆在家還嫌穿戴不好，怎樣辦？」

我們立刻煩起來，這家人成什麼體統？天天住了喊，就是叫，平時還來許許多多地流氓，鬧得人大清早晨就讀不下去書。王氣得再三想過去制止她，都被我拉住了。

「人家姐妹們都有高跟涼皮鞋，我怎樣跟人家在一塊呢？」那位大小姐的聲音：「你還是天天叫我去跟人家學活計……」

二小姐尖利地聲音又接上了：「我再也不去跟王小姐補習功課了，我什麼也不學了，人家都是什麼穿戴呢，金手錶，巴黎綢……」

那位老媽媽定是氣極了：「好呀！你們比人家吧！都不用去學什麼了！我沒有那麼多的錢，買一雙高跟鞋，又嫌不好，誰叫你不早選好的呢？一隻銀手錶就是二十四塊，還要金的？人家的好處沒學來，倒學起壞習慣來了；人家是什麼日子，別糊塗了！人家有開銀行的爸爸買辦爹，自己也不想想，你們有什麼？地吧，大水淹了，房租收不上來，每天睁開眼來，花消這麼大，國華還上學……」

「是呀！他上學，我們都不用上學！」兩位小姐得了把柄的叫。

「他上學並不要高跟鞋，金手錶呀！別瘋了，小媽小奶奶們！」

「他一年上學要花多少錢！」又是異口同音。

「呀！你倆拿把刀來把我殺了吧！」老媽媽傷心地叫了：「媽媽養大了你們，用不着吃奶子了，眼裏還有媽媽？我是無用了，活着礙眼！我還是死了吧，省得丟醜！」

二小姐一定害了怕，不敢言語了；大小姐還是氣不慣地說：「誰殺你呢？値不得！」

我們已經氣得發昏了，竟得到這麼的隣居！王立起來要去請她們休戰，我也不拉他了；誰知却沒有聲音了。我們吐了一口氣，剛要做點功課，那位老媽媽却高聲啼哭起來了，很悲痛地，使我們火般的氣憤，變了感傷的心情了。

「哎……我的天呀！……你爲什麼去了哇？給我留下這羣寃家！……嘿嘿嘿……哎呀！我的天呀！……你倒清靜了哇！我也要跟你去了喲……嘿嘿嘿……」

那音調的高低音轉，是非常調和的，一聲之悱惻的調子，使我們都感到那老媽媽確是難過的，耽心她眞的要出岔子；誰知那位大小姐却出門去了，打扮得「花枝招展」似的，離很遠就聞到香水味。

我聽到了那高跟鞋的走道聲，咯咯地；好像唱勝利的凱旋歌。她那驕傲淫逸的態度，使人感到心酸。

當她將出大門時，還高聲叫着：「妹妹！不要理那老糊塗虫，趕快會你的鐘吧！……」

這時我們才明白她們所謂學活計，上補習，就是會情人的護身符，怪不得呢，串門的流氓那麼多！

我們呆了。

警察：不准赤膊！
乞兒：那末請老爺賞一件汗衫吧！

近代逸話（一）

張勳

張勳小字阿興，年十五，無母兄弟，到處漂泊，旋爲臬司門房，收爲小奴才，臬台王某（忘其名）見其聰明伶俐，召爲內衙小奴，張性好賭，往往偷竊臬台之衣服器具，向當舖質錢賭博，臬台太太，性本慈悲，恐爲臬台所聞，必大怒而驅逐之，一經驅逐，勢必流爲乞丐，因此每出錢代之取贖，一面懲戒將來，然張賭性不悛，屢竊屢贖，屢贖屢竊，如是者年餘，後張天良發現。不敢竊內衙之物，而向外設法，一日理髮店老板遞稟前來。控告阿興竊取銅面盆，王臬司大怒立刻驅逐出門，張求太太說情，太太憫之，以番佛十尊給之，張輾轉至廣西，投於「蘇元春」麾下當兵，蘇以其聰明伶俐也，收爲副兵，十餘年間，升爲「游擊」，「陸亞發」造反，盤據「萬山」。蘇元春率兵攻之，大敗而潰，朝廷下詔「拏問」，蘇懼，派張携欵五十萬，進京運動，抵京，旦夕請酒，闊綽異常，凡屬「王爺貝子」，關節皆通得到，然其所運動者，自爲也，非爲蘇也，所以一年之間，升至副將銜，居然「紅頂花翎」，張出京，聞王臬司升爲湖南布政司，張乃迂道至湘，向王道喜，抵署門房見之呼曰「阿興」汝做大官賊，張曰然，并略述經過情形，且曰昔日他逐我，今日我拜他，昔日彼爲主，我爲奴，今日彼此官銜相等，吾拜之，所以示體面也，門房曰否否，清朝制度，會做奴才者，縱使「拜相」，遇相舊主，亦須脫去朝服，換着青衣，侍立左右，如其不然，汝之前途，未必無礙，張曰，作罷，可也，但我曾受太太恩惠，須見太太致謝，門房曰見太太亦不得著朝服，張乃換便衣，叩見太太，歷述得官情形，并謝從前恩惠，辭別而去。

（天寄）

故鄉之行（卅六）

林旭丹

吃薯

這兒的馬鈴薯，是異樣的香甜，吃來眞覺津津有味，這又是故鄉的一種可口的東西。但吃的人就是很普遍，因爲價格便宜得很。更以最近農村的不景氣，金錢孔的難摸，所以家常便飯，也就是薯粥了。更以做農者自己會出產，用不着去買，土物盡人皆有，誰也懶得吃米粒。稻穀原也是土產之一種，但是，因爲還須別種的生活，所以多的出賣，掉換來黃金。

看！一層高過一層的山上，都長滿了這掌狀形的植物，日常不用水澆，只需於下苗時加一次肥料。其餘的造化，儘看之老天，然後收成。這就是馬鈴薯了。

訪友

在這兒的我，簡直非常之少出外，雖然時間還可說到充裕之可能。但是，沒有適當的伴侶，那是甚事都不行的。我的生平，雖有孤獨之癖，但有時也需要着這所謂伴侶的。根本我的見解，以爲有着伴侶的人，你看都是非常之麻煩，有時還免不了多說話。

幾天來蝸伏在茅舍裏，感覺着無聊，無妨再提起禿筆來寫着同樣無聊的一些文章，這樣也過着我的在故鄉的每一天生活。但是，到了今天，我眞覺着材料的缺乏，心緒也麻煩；這樣我深知道去散散。但所訪的這個伴侶，據說剛才他去，須一星期歸來。

餓

洪波

我們苦待着已經三天，
費盡了心血沒得一文錢；
看看這樣下去呀——
餓死大家也是枉然！

★　★　★

你別看這座衙門修得這樣好，
那一處不是老子的血汗？
那成羣的汽車才使我們破了產！

★　★　★

媽的，他們動不動就是幾十萬，
高樓大廈遮着天，
小老婆成羣列陣，享受不盡！

★　★　★

媽的，趕老子到那里去？
三天沒吃一粒米，
怎樣回家，怎樣去種田？

戰爭

文懷

任你如何地厭惡戰爭，但，戰爭是不可避免的！只有極少數的例子是因爲迫於時勢，不得不暫時的委屈求全而避免牠的。

義阿的戰爭，在最近的將來就要爆發了：——也許已經爆發！——我們看見意相站在砲礦以及阿王臨貴族院的演詞，都充分地表現出這一次的戰爭是不可避免的。雖然阿王明知自己國內的軍器窳陋，經濟不裕，不是人家的對手；可是他爲了過去的光榮，目前的壓迫以及將來的生存，就毅然决然地宣佈「將戰至最後一人」的尖銳之詞了。

從人道的立場上看：戰爭，是以生命來搏鬥的野蠻的悽慘的行爲；但，從歷史的事實上看：戰爭，還會爲人類掃平進化的障礙；我們反對牠的行爲，却不能反對牠的價値。

據許多學者們的推測，第二次的世界大戰亦行將爆發了！我們可以看到目前各國的執政者和政黨領導者，他們無日不在把兒童，青年訓練成爲子彈槍械一樣的東西，以備這次大戰的來臨。

在這個時期裏的青年，應如何不要盲目聽任感情的衝動，更應如何要用理智來審察戰爭的目的啊！

文藝漫話

清水

魯脫（F. Reuter 1810—1874），以北德意志的方言寫小說，成績很好，爲「鄉土小說」的祖先。「鄉土小說」，在我們百事不如人的貴國，連名字還是生疏得很，成功的作品，無疑是沒有；專致力於這一門小說的作家，也還沒有出世。幾時才有這樣的作家出現，呵！這只有天曉得。

德國格士他夫佛勒打格（G. Freytag 1816—1895）的傑作『梭兒與哈朋』（Soll and Haben）描寫德國人民勞動生活狀況，至爲精細，并以未來的希望鼓勵其國人。那本書，在當時最爲流行，銷數達十餘萬。我國的勞動小說，前幾年是非常時髦，但都是關在洋房子，躺在沙發上，抽着雪茄，或抱着女人想的，作家寫的。止用腦筋去想，從沒有去實行體驗過勞動的生活。銷數不若『梭兒與哈朋』的十分之一，這不是活該！時代是需要這類的小說，却沒有『洛陽紙貴』『風行全國』的作品出來。這有什麼法兒，只好待百年後，眞正偉大的作家出來後，去着力描寫那一樣銷行的傑作吧。以現在的情形看來，我們和我們的兒子，怕還是沒福份讀那樣的傑作小說呢。

英國大小說家迭更司（C. Dickens 1812—1870）早年生活，受盡酸苦，壯年寫小說時，致力於貧困無告的貧民生活的描寫，個人生活，影響作品內容是這麼的大，咱們中國的左翼作家，知道此理否？不，何不到民間去作細民也？此而不求，要想有好的作品產生，豈不是夢話！

法律顧問

盜賣會產

編輯先生：

鄙處有會產一處，向係甲乙管理，後有丙丁認爲公有，與甲涉訟有年。至第二審時，經中人調解，雙方訂立和約。其內容載有暫歸丙等保管三年再舉經理。三年期內，只能收益，不能處分。詎丙丁違背和約，擅將交付保管會產，私自抵押私自盜賣，得價入己。是即犯刑法侵占自己持有他人所有物之罪。爲此甲乙提出刑訴，前承審員開庭訊問，丙丁口供俱已承認，賣契已吊在案。似此與法律常識侵占罪之成立，「必須有管理他人財物，有種種處分行爲，有易持有爲所有」之三要件，已經全備，理應判決科罰。不料後承審員認丙丁無犯罪嫌疑，送達不起訴處分書與甲。甲不知有何救濟方法，請先生解答！

（一）丙丁將交付保管會產，私自抵賣，得價化用，未經甲乙同意，可爲盜賣侵占否？

（二）不起訴處分書，應用何法進行，請求救濟？

（劉棟成）

棟成先生：

（一）構成刑法第三百三十五條之侵佔罪。

（二）告訴人對於縣判，得於上訴期限內，向第二審檢察官呈訴不服。至呈訴不服之案件，其呈訴權雖已喪失，如檢察官認縣判不當者，仍得提起上訴。（縣知事審理訴訟暫行章程第二十五條）呈訴不服狀，應載明呈訴不服字樣，（同章程三十四條），亦得由原縣轉呈於第二審。（同章程第三十一條）。

（編者）

輿論一角

貿易入超小言

讀最近海關報告，本年份上期六個月對外貿易之入超，計達國幣二萬八千六百餘萬元，米棉兩款竟達關金七〇、二〇五、七五二元，而洋米一項，尤佔入超之首位，計値國幣七千五百餘萬元。雖則今年上半年對外貿易總額較去年同期均見減少，然在世界貿易總退却一點觀之，似無若何多大意義，而入超之銳減，則並非由於國內生產之進步以自己的出品替代了洋貨消費之地位，實際上乃是由於人民購買力之萎縮。

入夏以來，大水爲災，被浸地方之上期耕種收穫已屬無望，屋宇，牲畜，用器之損失，益使農氏貧困加甚。農村經濟之絕對破產，將使整個國民經濟陷於萬劫不復之地步。瞻望前途，不禁寒慄！

誠然，當局對此已有多方努力，惟各項機關的設立，徒只位置了若干閒員而已。例如治水機關，中央，地方兩均設有，而水災之爲害，差不多成了黃河長江兩流域地方週期之禍患。民爲邦本，本固邦寧，希食民者宜於實際方面而爲民謀。吾人民亦未容墮於傳統習氣，專事依賴天人而忘却自己，應積自謀而謀國也。

來鴻去雁

編輯先生：我是一個十七歲的青年，生長在中產階級的家庭中，下半年可以在初中畢業了．但是每想到人生變遷的奇突，不知有無升學高中的機會．連想到現在生活程度的提高，發生了幾個自己不易解決的問題，來請教先生：

（一）我覺得初中畢業，智識不够應付將來的需要，想利用閑空的時候學一點技術，（如速記打字等）不知好否？

（二）現在社會上那種技術最需要？能否在短時間內學會？

（三）何處有關於上項函授學校？各在何地？

（四）函授學校畢業有無證書？能作資格否？

（五）除函授學校外，有無別的方法，去學得應用技術。

（童覺非）

（答）覺非先生：

（一）應用技術，現在以醫工等爲社會最需要，如果你要學醫，待高中畢業後，可以投考醫藥專門學校，如學工現在就可投考高級工科職業學校。

（二）要短期間學成技術，恐怕不容易，你既是中產階級的子弟，當然有讀書的力量，儘可由高中而專科大學造就專門人才，萬勿錯過了年青寶貴求學的光陰和機會。

（三）上海有中醫函授學校；無工科函授學校，但是學醫函授將來畢業以後斷也難得政府發給醫師執照的，因醫藥關係人命至鉅。

（四）函授學校當然不能作爲資格論，祇可研究學問而已。

（五）最好進正式的學校。

（編者）

讀者信箱

招尋女兒

編者先生：附函乞予披露，俾全骨肉爲荷，李任氏拜託。

李光華女兒：爾於大學畢業後，輾轉他鄉，上進之心，殊堪嘉慰，爾專心致志於學問，爾之同學等頗表敬仰，亦余之所樂聞也。以爾之資格與學問，其不能見重於社會。豈爾之咎歟。爾何竟以此遽離爾之慈母，爾之胞兄胞弟不思團聚乎，今者家庭狀況，業已轉好，爾父對爾，望眼欲穿，爾係女人，骨肉之恩，爾之心當能體會，値此炎天熱日，爾母爾兄爾弟，相率來京，風塵之苦，欲爲爾答，體念爾孤身作客，寒暄頻更，鬱鬱之氣，昂昂之慨，所涉之處，舉增余之良好影響，頓使余怨爾之心消失於慕爾之途矣，而余之懷念情緒，更因此而束縛心靈，無時或失，甚至昏絕旅邸，亦不能忘與爾一面之思也，爾之同學倪志清紀晉開二先生俱在建康路新報社，余已有所託付，藉濟爾不時之需，爾可逕往接洽，至爾研究佛學，係屬爾之志趣，家庭不欲加以干預也，鬱憂心如結，爾其思之，即問近好，（母任氏）

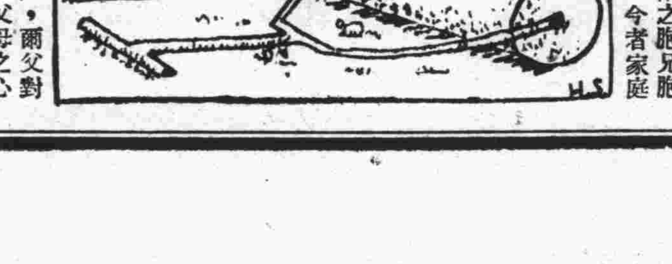

代郵

黃忠君之醫藥問答稿，恕不答復，夏華芳女士之來鴻去雁答朱君稿，未便露佈，諸希諒察。

（編者）